FORMULA 1 Y MOTOCICLISMO
A LA VENTA JUEVES 4 3€

MARCA
MARCA 75 ANIVERSARIO
Viernes 29 de marzo de 2013 • 1€
www.marca.com • @marca

La vuelta perfecta de Messi

No 'mojó' ante el Celta y desde entonces ha marcado a todos los rivales

XAVI SE RESERVA PARA PARÍS

MARCA TV
11.00 Fútbol Benjamín Íscar Cup (directo)
16.15 Wrestling
20.00 Fútbol Benjamín Final
21.00 MARCA Center
22.00 La noche del boxeo

FALTAN 5 DÍAS

10.000 SEGUIDORES DEL GALATASARAY VIAJAN A MADRID

LA INVASIÓN TURCA

Riera, el español del 'Galata', radiografía a sus hinchas:

"No son violentos, pero el ambiente que crean es único"

"Si les das 40.000 entradas van 40.000 tíos"

"No tenemos aficionados, tenemos fanáticos"

"La afición del Galatasaray gana partidos"

Los 25 de Mou

Con la vuelta de Iker, tiene a **todos disponibles** por primera vez desde octubre

GETTY IMAGES

Pistorius recibe permiso para volver a competir

El juez devuelve al atleta su pasaporte

Ley del silencio para Ebert

El **Valladolid** le prohíbe hablar tras conocer su reunión con el **Atlético**

El caso Armstrong llega a un juzgado de Denia

Investiga el dopaje en los años 2009 y 2010

Lo mejor de milanuncios no es que sea
GRATIS
4.000.000 anuncios activos 1.000.000 visitas /día
milanuncios.com
La mayor web de anuncios: coches pisos empleo
contactos mascotas ordenadores televisores móviles
motos aficiones deportes moda barcos traspasos perros relojes joyas
chalets quads videojuegos fotografía instrumentos musicales locales muebles

81-72 CSKA MOSCÚ-REAL MADRID UNICAJA ENDULZA LA DERROTA BLANCA AL GANAR AL EFES

Real Madrid

"Nuestra afición gana partidos"

RIERA cree que si el Galata sale vivo del Bernabéu puede rematar la eliminatoria en casa • "La pasión por el fútbol aquí es una locura"

Juan I. García-Ochoa • Estambul

El Galatasaray habla español gracias a Riera. Alberto, como le llaman sus compañeros y en el club, es uno de los jefes del vestuario. Su arrolladora personalidad y su carisma enganchan a todos. También a Fatih Terim, el míster del equipo, que en plena entrevista se cuela para bromear en español: "Al ataque, siempre al ataque". "No lo dude, míster", le grita Albert, ilusionado ante el partido en el Bernabéu.

Riera lleva ya cinco años seguidos fuera de España. "Pero nada de dando tumbos, ganando títulos", apunta. Tras dejar el Espanyol, el extremo zurdo, ahora reconvertido a lateral, ha pasado por Liverpool, Olympiacos y Galatasaray, donde vuelve a disfrutar de la Champions. Tres clubes que tienen en común tres grandes aficiones. "Posiblemente, las tres más calientes de Europa".

"La del Liverpool es la más fiel y sentida, la de Olympiacos una de las más ruidosas y la del Galatasaray, la más fanática", explica. "Si tuviera que elegir una de las tres, por locura y fanatismo, me quedo con la del Galatasaray, no he visto nada igual en mi vida". Riera asegura que en esta ocasión lo del infierno turco no es un tópico. "Es que estos tíos ganan partidos, te lo aseguro". Y explica a MARCA cómo están preparando los hinchas del Galata el partido ante el Madrid.

RAFA CASAL

Albert Riera (30), con el redactor de MARCA en las instalaciones del estadio del Galatasaray.

Un viaje masivo

"Si les das 40.000 entradas, te aseguro que viajan 40.000 y alguno más. Se está hablando de que irán entre 10.000 y 15.000 turcos a Madrid y me lo creo. Es una locura cómo viven el fútbol y lo que significa esta eliminatoria para ellos. Ahora mismo lo es todo", explica Riera, que enseguida matiza que no son violentos. "De verdad que no. Son fanáticos, sí. Pero es un fanatismo controlado, saben lo que hacen. Llenan el campo de bengalas, pero las controlan. No las tiran al campo, les gusta crear ese ambiente para expresar su alegría. En España cuando lo vemos nos asustamos, pero yo que estoy dentro puedo decir que es su manera de animar, no de crear problemas", comenta el español.

Desde que el bombo emparejó al Madrid con el Galatasaray, los aficionados ya trabajan en la eliminatoria. "Aquí se reúnen, preparan el viaje y el partido de vuelta con mucha antelación. Te aseguro que ya lo tienen todo en mente. Los *tifos* que hacen son espectaculares, siempre muy ingeniosos y muy trabajados. Nos dibujan a nosotros, al entrenador, al rival en la hoguera... Aquí siempre dicen: *Welcome to hell* (Bienvenidos al infierno) y cuando saltas al campo te das cuenta de lo que es".

> **Albert Riera**
> Jugador del Galatasaray
> "Si les dieran 40.000 entradas para el Bernabéu, viajarían 40.000 y alguno más"
>
> "Los hinchas del Galatasaray son los más fanáticos que he visto nunca"

Se ve con opciones

¿Se imaginan que eliminan al Madrid? "¿Y por qué no?", responde Riera. "Tenemos calidad para jugar contra cualquiera, de verdad. La gente se va a sorprender con nosotros, porque vamos al ataque con todo. Y si sacamos un buen resultado en la ida, ojito con el partido de vuelta, que aquí sí podemos rematar el tema. Está claro que los jugadores del Real Madrid están acostumbrados a estos ambientes, pero no nos vamos a rendir de antemano. Ellos son los favoritos, sí, pero no es imposible".

Riera se emociona sólo de pensar lo que supondría eliminar al Real Madrid: "Para la gente sería lo máximo. El Galatasaray es enorme para ellos. Mire, un día se me ocurrió salir a dar una vuelta por el Gran Bazar y ni te imaginas la que lie. Empezaron a gritar mi nombre y vamos, tenía a 200 tíos encima de mí en un segundo. Si ganamos esto puede ser la leche".

La entrevista a Albert Riera en:
MARCA Edición digital
DESCÁRGATELO EN EL APP STORE

bet365.es
Nº1 en apuestas de fútbol
Disponible en el App Store
ZARAGOZA 7'50 € - REA
EMPATE 4'75 € | 1ª DIVISIÓN JORNADA 29

Enviados especiales
Estambul
Turquía

Juan I. **García-Ochoa**

Rafa **Casal**

Real Madrid

RAFA CASAL

Albert Riera (30) posa delante de una foto con un 'tifo' en el Ali Sami Yen.

"La posesión de balón siempre es nuestra"

OFENSIVOS "Saldremos a atacar al Madrid, aunque sin ir como locos" • "Casi siempre marcamos, vamos a divertir a la gente"

J. I. García-Ochoa • Madrid

Riera reivindica el fútbol del Galatasaray. Entiende que desde España se le definiera como la cenicienta del bombo, pero sostiene que el Madrid se puede llevar un susto. "Por fútbol, podemos plantarle cara a cualquiera. En toda la temporada, sólo el Manchester nos ha ganado en posesión 51-49 en Old Trafford. Y marcamos casi siempre, así que vamos a divertir a la gente".

Cree que el hándicap del Galatasaray es la inexperiencia en este tipo de partidos: "Ahí el Madrid nos saca ventaja. Mira el Chelsea cómo juega las eliminatorias, yo lo sufrí con el Liverpool. Salen y ganan porque compiten como nadie. Y el Madrid es lo mismo. Por ahí podemos sufrir, pero si lo controlamos, podemos tener opciones. No vamos a salir como locos a por ellos, pero sí al ataque. Tendremos cuidado de que los dos laterales no subamos a la vez y de no dejar menos de cuatro atrás, porque el Madrid te mata corriendo".

Por último, de cara a la eliminatoria, Riera deja dos nombres encima de la mesa: "Burak Yilmaz, que es un delantero espectacular, remata desde cualquier posición, y Selcuk Inan, el Xavi de aquí, el que nos da la pausa. Con Drogba y Sneijder estos dos jugadores han encajado muy bien y nos hacen más peligrosos".

Liga BBVA

	Equipos	Ptos.	J	G	E	P	GF	GC
1	Barcelona	74	28	24	2	2	88	31
2	R. Madrid	61	28	19	4	5	71	27
3	Atlético	60	28	19	3	6	50	24
4	R. Sociedad	47	28	13	8	7	49	35
5	Valencia	45	28	13	6	9	41	40
6	Málaga	44	28	12	8	8	38	27
7	Betis	43	28	13	4	11	39	42
8	Getafe	42	28	12	6	10	38	44
9	Rayo	41	28	13	2	13	37	46
10	Sevilla	38	28	11	5	12	43	40
11	Levante	37	28	10	7	11	33	41
12	Valladolid	35	28	9	8	11	36	38
13	Espanyol	35	28	9	8	11	33	37
14	Athletic	32	28	9	5	14	32	51
15	Osasuna	28	28	7	7	14	23	32
16	Granada	28	28	7	7	14	26	39
17	Zaragoza	26	28	7	5	16	25	42
18	Mallorca	24	28	6	6	16	30	55
19	Celta	23	28	6	5	17	27	41
20	Deportivo	20	28	4	8	16	32	59

Jornada 29

Rayo Vallecano - Málaga	**S30 16.00 h**
Iglesias Villanueva (gallego)	C+L / GOLT
Celta - Barcelona	**S30 18.00 h**
Mateu Lahoz (valenciano)	C+L / GOLT
Real Zaragoza - Real Madrid	**S30 20.00 h**
Undiano Mallenco (navarro)	C+L / GOLT
Levante - Sevilla	**S30 22.00 h**
Teixeira Vitienes F. (cántabro)	C+L / GOLT
Valladolid - Osasuna	**D31 12.00 h**
Pérez Lasa (vasco)	C+L / GOLT
Mallorca - Deportivo	**D31 17.00 h**
Ayza Gámez (valenciano)	C+L / GOLT
Espanyol - Real Sociedad	**D31 19.00 h**
Pérez Montero (andaluz)	C+L / GOLT
Atlético de Madrid - Valencia	**D31 21.00 h**
Estrada Fernández (catalán)	C+1
Athletic - Granada	**L1 20.00 h**
Del Cerro Grande (madrileño)	C+L / GOLT
Betis - Getafe	**L1 22.00 h**
Teixeira Vitienes J.A. (cántabro)	Cuatro

Liga Adelante

	Equipos	Ptos.	J	G	E	P	GF	GC
1	Elche	67	31	20	7	4	43	18
2	Alcorcón	55	31	17	4	10	44	38
3	Girona	54	31	16	6	9	54	39
4	Almería	52	31	15	7	9	53	38
5	Villarreal	51	31	13	12	6	39	28
6	Las Palmas	51	31	14	9	8	52	43
7	Ponferradina	48	31	15	3	13	45	42
8	Barcelona B	46	31	13	7	11	66	56
9	Córdoba	44	31	12	8	11	39	38
10	Sporting	43	31	11	10	10	44	39
11	Sabadell	43	31	12	7	12	43	46
12	Lugo	43	31	12	7	12	31	37
13	Numancia	42	31	10	12	9	37	34
14	Recreativo	41	31	12	5	14	38	47
15	RM Castilla	38	31	11	5	15	52	51
16	Guadalajara	35	31	8	11	12	34	40
17	Murcia	34	31	9	7	15	32	40
18	Mirandés	34	31	8	10	13	23	35
19	Huesca	32	31	8	8	15	31	40
20	Hércules	32	31	8	8	15	33	43
21	Racing	31	31	8	7	16	27	43
22	Xerez	23	31	5	8	18	25	50

Jornada 32

Las Palmas - Guadalajara	**S30 17.00 h**
Martínez Munuera (valenciano)	
Sporting - Real Madrid Castilla	**S30 18.00 h**
Prieto Iglesias (navarro)	Teledeporte
Lugo - Xerez	**S30 18.00 h**
Arias López (cántabro)	
Córdoba - Sabadell	**S30 21.00 h**
Ocón Arráiz (riojano)	Teledeporte
Hércules - Ponferradina	**D31 12.00 h**
Mariscal Sánchez (andaluz)	
Huesca - Almería	**D31 12.00 h**
Medié Jiménez (catalán)	MARCA TV
Racing - Elche	**D31 12.00 h**
De Burgos Bengoetxea (vasco)	Canal + 1
Recreativo - Barcelona B	**D31 17.00 h**
Piñeiro Crespo (asturiano)	
Mirandés - Villarreal	**D31 17.00 h**
Trujillo Suárez (canario)	MARCA TV
Murcia - Alcorcón	**D31 19.00 h**
Vicandi Garrido (vasco)	MARCA TV
Numancia - Girona	**D31 21.00 h**
Lesma López (madrileño)	Teledeporte

AL MADRID 1'40 €
- SÁBADO 30 GOL T / C + LIGA 20:00 H
EN DIRECTO - APUESTA EN DIFERENTES APARTADOS INCLUYENDO:
TOTAL CÓRNERS
PRÓXIMO EQUIPO QUE MARCA
GOLES PRIMERA MITAD
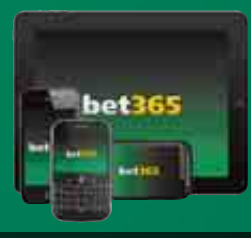

+18 Juegue de manera responsable

CARLOS BARAJAS

José Mourinho (50) contempla cómo calientan sus jugadores en un entrenamiento de esta temporada del Real Madrid en la Ciudad Deportiva.

Los 25 de Mourinho

PLANTILLA Tras el regreso de Di María, el luso tiene disponible a todo el grupo por primera vez desde octubre • Antes de los duelos contra el United, rotaron Cristiano, Xabi, Özil y Khedira

Hugo Cerezo • Madrid

Pasó el parón liguero y los 17 jugadores internacionales del Real Madrid han llegado inmunes al temible *Virus FIFA*. Mourinho respiró por fin ayer, cuando vio a Di María sin necesidad de inhalar oxigeno y sin rastro de la lesión muscular que se produjo contra el Manchester United. Todos sanos, todos bajo su custodia hasta que se acaba la temporada del Real Madrid.

De hecho, ayer fue la primera vez que el mánager portugués trabajó con 25 efectivos esta temporada. No tenía a todo el grupo disponible desde antes de la lesión de Marcelo, el pasado octubre. Con Di María, el último que cayó, recuperado, y Casillas ya a tope, nadie tiene cama asignada en la enfermería de Valdebebas. Sin bajas —tocan madera en Valdebebas— para el tramo más decisivo del año.

Por tanto, Mou no tendrá problemas, salvo algún imprevisto en La Romareda, para jugar con los del Camp Nou y Old Trafford ante el Galatasaray, el que podíamos denominar el once de la Décima. La única duda que podría tener Mourinho es Pepe, pero el nivel de Ramos y Varane no aconseja modificaciones. Arbeloa no tiene rival y Coentrao está por delante de Marcelo. Alonso y Khedira en el medio con Di María, Özil y Cristiano. Arriba, Higuaín ha regresado del parón mejor de lo que se fue, todo lo contrario que Benzema.

En el entrenamiento de ayer, Mourinho volvió a dividir a sus jugadores en grupos, los que jugaron el martes por un lado y el resto por otro. Cristiano, Kaká, Marcelo e Higuaín junto con los no internacionales trabajaron a mayor ritmo que el resto. Se espera que el luso, que ofrecerá hoy la lista para viajar por la tarde a Zaragoza para el encuentro de mañana, haga rotaciones.

Antes de los dos partidos contra el United se repitió una pauta. No jugaron de inicio ni Cristiano Ronaldo, ni Özil ni Khedira. Xabi Alonso no participó en ninguno de esos dos encuentros, lo que se podría repetir mañana. Por tanto todo apunta a que será turno para los Essien, Callejón y Modric, jugadores que darán descanso a los que salgan de inicio el miércoles en Champions.

REAL MADRID.COM

Iker Casillas (31), en un entrenamiento reciente en Valdebebas.

Iker aspira a entrar hoy en la lista

H. Cerezo • Madrid

Hoy Mourinho dará la lista de convocados para La Romareda y en ella se espera a Iker Casillas. El portero lleva trabajando al mismo ritmo que el resto de guardametas dos semanas, por lo que ya está disponible para Mourinho. Todo apunta a que será citado en detrimento de Jesús, que hasta la fecha ha sido el tercer cancerbero, y que debería estar en el banquillo, por delante de Adán. Otra cosa es su regreso al once. Ayer en el entrenamiento, por ejemplo, hizo menos portería que Diego López, que se quedó unos minutos más sobre el césped para un partidillo en el que Iker también participó pero mucho menos tiempo. Si nada cambia, será Diego el portero titular en La Romareda.

CUESTIONES MÍAS

Amalio **Moratalla**

Casillas está, pero le toca esperar

El tema **Casillas** no tiene debate posible: estamos ante uno de los mejores porteros de la historia de este deporte. Eso es algo tan obvio que no merece la pena volver a meterlo en la coctelera. Iker tiene un historial deportivo y personal intachable.

Es quizá el guardameta que más puntos/títulos ha logrado ganar desde una portería. Lo ha hecho con el Real Madrid y con la Selección española. Más que respeto, Casillas se merece un monumento en el Paseo de la Castellana.

Sus milagros deportivos han dado la vuelta a todos los informativos del mundo. Es admirable, un capitán de los que echaremos de menos cuando un día decida dejarlo.

Su talento va mucho más allá. No es un portero, es una leyenda, por fortuna, aún en edad de seguir escribiendo la historia. Pero, precisamente por todo esto, aunque esté ya recuperado de su fractura de la mano, debe ir poco a poco ganándose la titularidad.

Del Bosque, con muy buen criterio, ya ha dicho que se lo llevará a la Copa Confederaciones juegue o no juegue con el Madrid. Perfecto. Debate abortado y a dejar/le en paz su recuperación definitiva. Y a **Mou** ya estamos apretándole para ver qué hace. En este caso, si no cuenta con él en Zaragoza estaré absolutamente de acuerdo.

De la misma forma que Iker Casillas fue sacado injustamente de la portería justo antes del parón navideño con la excusa —en formato "decisión técnica"— de que **Adán** estaba mejor, ahora el titular del Real Madrid es **Diégo López**, que después de unos encuentros de adaptación, está respondiendo a las mil maravillas.

Y, por cierto, **Valdés**, que estuvo soberbio ante Francia, se ha ganado la confianza de todos. Casillas lo sabe, lo presenció en directo, lo aplaudió y lo valoró. Eso es lo que hace un gran capitán. Debate estéril en este momento... Dejemos que Iker esté al cien por cien y ya hablaremos.

09:15 AM

CONECTADOS A TI

SONY
make.believe

vive lo mejor
de Sony ahora en
un smartphone

Nuevo Xperia™ Z

tus compras también en:
elcorteingles.es

VÁLIDO DEL 14 DE MARZO AL 4 DE ABRIL DE 2013. CONSULTA DISPONIBILIDAD EN EL PUNTO DE VENTA.

EL CHOLLO MARCA

Bolsa porta comida kanguru San Ignacio

¡Trasporta tu comida de manera segura, comoda y limpia donde quieras! ¡comerás sano y ahorrarás!

Consigue con **MARCA** una **Bolsa porta comida Kanguru**: Consta de dos recipientes herméticos con junta de silicona, aptos para microondas y lavavajillas (0,75l y 0,50l), bandeja aluminizada para la perfecta conservación de los alimentos y servilleta de algodón que sirve de mantel. Realizado en material rígido que protege el contenido de golpes y caídas. Los recipientes son 100% herméticos, manteniendo la comida en perfecto estado y evitando que se desprendan líquidos u olores de su interior. Ahorrarás dinero preparándote tu propia comida.

CARTILLA

DOMINGO 31

PRECIO CHOLLO

19,95€

INFO

- Bolsa isotérmica con asa fija y bandolera desmontable
- Recipiente hermético con junta de silicona de 750 ml. con tapa
- Recipiente hermético con junta de silicona de 500 ml. con tapa
- Bandeja aluminada para fruta/yogurt
- Servilleta de algodón
- Bandolera desmontable
- Almohadilla para asa y bandolera
- Tamaño 21 x 20,05 cm
- Forro en el compartimento interior de material térmico para conservar la temperatura.
- Elegante diseño, fabricado en tela resistente y fácil de limpiar.
- Garantía de calidad de la marca **San Ignacio**

PRECIO MERCADO ~~50€~~

DESCUENTO 55%

AHORRO 30€

SOLO 3 CUPONES

Promoción válida para Península y Baleares y limitada a 1100 unidades. Fases disponibles en www.marca.com/promociones

Costalero Jiménez

VIAJE A ARAHAL El técnico participó ayer en la 'Madrugá' con su cofradía • Regresa hoy por la tarde

Sonia Gaudioso • Zaragoza

Manolo Jiménez hizo ayer un viaje relámpago a su tierra para cumplir con una tradición de muchos años. El técnico zaragocista adelantó el entrenamiento de ayer por la mañana en una hora, ya que al mediodía estaba tomando un AVE destino a Sevilla.

La razón es que en la pasada noche, en la *Madrugá* de Arahal, su pueblo natal, participó como costalero de la Hermandad Jesús Nazareno y Santísima Virgen de los Dolores. Una tradición que cumple desde que tenía 15 años y que le inculcó tanto su abuelo como su padre.

Por este motivo, esté donde esté, siempre fija en su contrato una cláusula en la que pide tener libre la noche del Jueves Santo para poder estar con su cofradía. Ya lo hizo la temporada pasada e incluso también cuando entrenaba en Grecia al AEK. En aquella ocasión la gran distancia no fue un problema para que pudiera cumplir con esta tradición que mantiene. Y es que desde hace más de 30 años no ha faltado nunca. Jiménez es una persona muy creyente y con mucha fe, uno de los pilares fundamentales que pone en todo lo que hace.

> **Manolo Jiménez**
> Técnico del Real Zaragoza
>
> "Muchos quisiéramos a los suplentes de los suplentes del Madrid"

Última sesión a las ocho

Hoy por la tarde regresará a Zaragoza para dirigir el último entrenamiento de su equipo, que ha programado a las 20.00 horas en La Romareda para que le dé tiempo de volver sin problemas. Tras la sesión, facilitará la lista de convocados y quedará concentrado con sus jugadores en el hotel, a la espera del partido de mañana ante un rival más que complicado.

A pesar de su fugaz viaje, Jiménez no ha perdido de vista todo lo que se juegan y espera que el Real Madrid no tenga su día. "No es invencible y está claro que su objetivo es la Champions, pero tiene una plantilla de la que se puede permitir el lujo de sacar dos equipos y entrar en Champions los dos. Ya quisiéramos muchos a los suplentes de los suplentes del Real Madrid", indicó. Sin embargo, no firma el empate.

CARMEN GONZÁLEZ/ARAHAL INFORMACIÓN

Manolo Jiménez (49), bajo el paso de Semana Santa junto a sus hermanos cofrades.

EL OBSERVADOR

Manuel **Juliá**

Las novias de Mou

Después de inaugurar una magna exposición sobre sí mismo, **José Mourinho** sintió necesidad de mostrarle al mundo el semblante de un enigma. Más allá de los trajes grises y las camisas azules, de los cabellos canos, hay algo que es semblante de sabiduría, cual es todo aquello que a lo enigmático se une, y por eso Mou quiso llenarnos de oscuridades y sentencias.

"Hay cosas que pueden estar a punto de pasar y nadie se imagina", dijo Mourinho con rostro de sacerdote del destino y dedo índice bailando en el viento. En el templo de Apolo en Delfos quien levantaba el dedo era un profeta.

Qué será, será, lo que va a pasar y no nos imaginamos, nos preguntamos todos al instante. Y sobre qué va el asunto. Y entonces caímos, el problema es si el técnico portugués se irá a otra corte a final de temporada. ¿Quizá a aquella lluviosa y neblinosa con la que ha realizado más infidelidades o tocamientos? ¿Busca entonces encender los celos del emperador, o quizá sólo saciar el vicio de las tocaduras gratuitas de cataplines al personal?

Nadie lo sabe. Pero lo que si sabemos, porque así es la vida, es de la certeza del enigma de Mourinho. Pues mañana se evaporará o seguirá como el conejito del tambor. Otra temporada alimentándonos el morbo, llenándonos de enigmas y genialidades. Y vemos que es así como se siente a gusto, pues es él mismo, según dice, quien los alimenta.

En fin, demasiado tranquilo y encauzado está el Madrid para que su entrenador no remueva sus aguas mansas. Parece que sólo en la traca vive a gusto Mou. Debería plantearse entrenar al Valencia, allí la pólvora habita con la costumbre. Pero creo que no. Ni novias francesas ni italianas ni inglesas. Española, que cuando besa...

> Quizá lo que nadie se imagina es que Mou se quedará otro año aquí

Quizá lo que nadie se imagina es que Mou se acabará quedando otro año aquí. Aunque sólo sea por el placer de restregarnos por los morros las estupendas novias que ha dejado compuestas, y sin novio.

"Viene número 1"

FLORENTINO Así se refiere la seguridad de Valdebebas al presidente • Vio el Madrid C-Oviedo y dejó entrar gratis a parte de la afición rival

Hugo Cerezo • Madrid?

"¡Viene número uno!", "¡Sí, sí, atención, número uno", avisan los guardas de seguridad de Valdebebas por el *walkie-talkie*. En los códigos que se manejan en la Ciudad Deportiva Real Madrid, *número uno* es Florentino Pérez. No, no se trata de José Mourinho. Florentino no será *The Special One*, pero sigue siendo el máximo mandatario blanco. Las clases todavía se respetan en la casa blanca.

Tras el aviso, apareció Florentino Pérez en su flamante Audi por Valdebebas, donde pasó la mañana de Jueves Santo viendo el encuentro entre el Madrid C y el Oviedo. El presidente se bajó del coche y se fotografió con todo aquel que quiso una instantánea suya antes de tomar asiento en el palco del campo 7 de la Ciudad Deportiva. Incluso se ofrecía a posar con los más tímidos que no se atrevían a pedirle la foto.

El presidente, atento a todo, solucionó, como perfecto anfitrión, el problema que se había generado en las taquillas. Allí se agrupaban aficionados oviedistas para los que no quedaban entradas a la venta. El Madrid respeta a sus socios, que tienen el asiento asegurado y gratuito para los partidos del Real Madrid C hasta completar aforo. Previamente no se vendieron más que 150 tickets para los seguidores del Oviedo, el cupo establecido.

> Felicitó a los 'mirlos' por su temporada y les permitió que se llevaran las camisetas

Una vez iniciado el encuentro y visto que el aforo no se había completado por los socios, Florentino encargó que dejaran pasar a todo seguidor que se encontrara fuera... y que además no se les cobraran los 10 euros de la entrada. Alrededor de 60 aficionados ocuparon sus asientos alrededor del minuto 7, todos agradecidos con el gesto de Florentino. Eso también es señorío.

Propios y extraños

Mientras se disputaba el encuentro, que dio comienzo a las 12.00 horas, fueron llegando a Valdebebas los miembros del cuerpo técnico del primer equipo. Rui Faria, Silvino, Karanka, que vio casi toda la primera parte, y Mourinho, que se marchó directo a su lugar de trabajo sin echar un vistazo al césped.

El presidente vio todo el partido, empatado por el Oviedo (1-1) en el tramo final. A su término, en vez de marcharse, se fue directo al vestuario del segundo filial blanco. Antes de llegar se cruzó con Jesé Rodríguez, su ojito derecho de La Fábrica, al que animó para el duelo de mañana contra el Sporting.

En la caseta felicitó a los chavales por la temporada que están haciendo. A pesar del empate, los del bueno de Manolo Díaz acumulan 45 puntos, rozando los puestos de *playoffs* de ascenso, aunque el Castilla les condene a quedarse en Segunda B. Un Castilla que sí tiene algo más inquieto al presidente, preocupado por la constante falta de efectivos que sufren los de Toril, sobre todo por culpa de las convocatorias de las selecciones.

El presidente tuvo otro gesto con los jugadores del C. Les permitió que se llevaran sus camisetas, lo que no pueden hacer durante toda la temporada, ya que no gozan de ese privilegio. Un recuerdo del *número uno* en la festiva mañana de Jueves Santo en Valdebebas.

RAFA CASAL

FLORENTINO, SIEMPRE CERCA DE LOS AFICIONADOS El presidente, firma una camiseta en un partido del Castilla de esta temporada.

Morata, en la plaza de su alternativa

DEBUT Álvaro se estrenó en La Romareda el 12 de diciembre de 2010 • Satisfacción en el club con su año

H. Cerezo • Madrid

Álvaro Morata regresa a la plaza donde tomó la alternativa. Mucho le ha cambiado la vida al canterano desde aquel 12 de diciembre de 2010 en el que con 18 años recién cumplidos sustituyó a Di María y en su primer balón casi bate a Leo Franco.

Dos años y pico después, Morata sigue viviendo su primavera como profesional. Ya es uno más del primer equipo del Real Madrid a los 20 años pero ayudando también al Castilla cuando Mourinho se lo permite. Si no hay cambio de planes, el madrileño viajará hoy a Zaragoza con el primer equipo y no a Gijón con el filial. Y podría repetir titularidad dependiendo de las roaciones de Mou. Ha estado en el once en dos de los últimos tres encuentros ligueros del equipo blanco.

El 2013 está siendo su año. Ha jugado cuatro partidos con el primer equipo —incluido el duelo completo contra el Barça— y ha marcado un gol (Rayo); con el Castilla, acumula siete jornadas desde que empezó el año, con cinco tantos. Su 2013 se resume por tanto en 11 encuentros y seis tantos.

Encantados con él

En el club están más que satisfechos con el delantero. Más allá del futuro de Mourinho, que ha apostado por el chaval en el último tramo de temporada, se cuenta con él para la próxima temporada. Se considera en la zona noble que Morata, canterano y madrileño, encarna a la perfección la figura de jugador de la casa que crece desde la base. Obediente con su situación, tanto cuando juega como cuando no lo hacía.

Así que las ofertas que llegarán por él en junio tendrán, como hasta ahora, muy complicado cristalizar en un cambio de aires. Le quieren aquí.

SE FROTA LAS MANOS Morata (20) aspira a jugar mañana.

LOS OJOS DE CLOUGH

Antonio **García Ferreras**

'Quo vadis'

¿Dónde entrenará **José Mourinho** la próxima temporada? Como diría **Winston Churchill,** estamos ante "una adivinanza envuelta en un misterio dentro de un enigma" con múltiples posibilidades.

1. París Saint Germain. Lo tendría casi todo para ser el paraíso elegido. El mayor potencial económico del mundo. Músculo financiero qatarí casi infinito para el diseño y perfeccionamiento de una plantilla que puede llegar a ser de impresión. Una liga distinta a conquistar, en busca del repóquer, en una de las grandes capitales del planeta. Y un sólido trampolín de futuro para una nueva Champions. *Paris est magique.*

2. Inter. Tras años de fracasos , **Moratti** logró con él un triplete deslumbrante. Alguno en el club italiano respiró aliviado con su marcha porque el portugués no se relaja nunca y pide siempre lo máximo. No han levantado cabeza desde que Mou dijo *ciao.* Y ya le mandan mensajes.

3. Chelsea. El *Daily Mail* lo da por hecho pero su ruptura con **Abramovich** rozó lo tormentoso. Nada es lo mismo en Stamford Bridge desde que Mou se fue. Lo saben en las gradas y en el vestuario *blue.*

4. Manchester United. Su relación con **Ferguson** es de devoción mutua. El respeto entre ambos es casi sagrado pero difícilmente el escocés se retirará antes de los 85 años. Y tiene poco más de 70.

5. Manchester City. Otra de las gigantescas cajas de caudales del fútbol actual. Un club desequilibrado en su plantilla y desmesurado en su despilfarro. Mucho gasto, mucha inversión y en Europa presencia anecdótica.

6. Real Madrid. Que se quede es el deseo de muchos. También la pesadilla de otros. Y entre estos últimos el Camp Nou al completo, buena parte de la prensa y alrededores.

Quo Vadis Mou.

QUINI NUEVE

LA NUEVA QUINIELA CON LA QUE GANAS ACERTANDO SÓLO 9

	PARTIDOS JORNADA 8 - 30/3/2013	DÍA HORA	PRONÓSTICO	PORCENTAJES JUGADOS EN CADA SIGNO	CUOTAS ORIENTATIVAS MARCA APUESTAS
1	RAYO VALLECANO MÁLAGA	SABADO 16:00	1 X 2	42% 24% 34%	1.90 3.35 4.00
2	CELTA DE VIGO BARCELONA	SABADO 18:00	1 X 2	4% 7% 89%	7.80 4.75 1.35
3	ZARAGOZA REAL MADRID	SABADO 20:00	1 X 2	2% 4% 94%	7.90 4.40 1.40
4	LEVANTE UD SEVILLA	SABADO 22:00	1 X 2	31% 30% 39%	3.15 3.25 2.25
5	VALLADOLID OSASUNA	DOMINGO 13:00	1 X 2	66% 22% 12%	2.05 3.35 3.55
6	MALLORCA DEPORTIVO	DOMINGO 18:00	1 X 2	67% 20% 13%	1.95 3.40 3.90
7	RCD ESPAÑOL REAL SOCIEDAD	DOMINGO 20:00	1 X 2	39% 28% 33%	2.65 3.20 2.65
8	ATLÉTICO MADRID VALENCIA	DOMINGO 22:00	1 X 2	68% 16% 16%	1.75 3.45 4.70
9	NUMANCIA GIRONA	DOMINGO 22:00	1 X 2	28% 41% 31%	2.15 3.20 3.25

COMENTARIOS, CLAVES, PISTAS Y DATOS DE LA JORNADA

- Bote de 10.000 euros para los acertantes de 9. La semana pasada no apareció ningún máximo acertante y se generó un nuevo bote con el que, esta jornada, los acertantes de 9 pueden repartirse cerca de diez mil euros.
- 162,54 euros para los acertantes de 8 resultados. Cabe destacar los ciento sesenta y dos euros que la pasada jornada cobraron los acertantes de sólo ocho resultados.
- El Mallorca puede salir de las plazas de descenso si gana al Deportivo y el Zaragoza pierden ante el Real Madrid. Tendrán motivación extra.
- El Atlético de Madrid, que esta jornada recibe al Valencia en el Calderón, encadena quince partidos seguidos sin empatar en casa.
- El Málaga ha perdido las cinco últimas veces que ha visitado al Rayo Vallecano.

RESULTADOS JORNADAS ANTERIORES DEL QUINI NUEVE

JORNADA	1	2	3	4	5	6	7	8	9	1	X	2	€ AL 9	€ AL 8
2	X	2	2	2	1	1	2	2	1	3	1	5	3.000,00 €	45,88 €
3	1	1	2	1	X	1	2	1	1	6	1	2	50,00 €	1,44 €
4	2	X	2	1	2	1	1	1	2	4	1	4	BOTE	46,04 €
5	1	X	2	X	2	X	X	X	1	2	5	2	BOTE	318,56 €
6	1	X	1	1	1	X	2	1	2	5	2	2	2.942,22 €	13,95 €
7	1	1	1	1	2	1	2	X	1	6	1	2	157,01 €	1,97 €
8	1	2	1	2	2	X	2	1	X	3	2	4	BOTE	162,54 €

+18

JUÉGALA EN MARCAapuestas

TONI GALÁN

Álvaro (23) posa para MARCA con la mano levantada antes del entrenamiento de ayer en la Ciudad Deportiva.

Álvaro ya sabe frenar al Madrid

CON EL RACING El año pasado, el central empató a cero en El Sardinero • Para detener a los blancos dice que deben hacer "un partido perfecto"

Sonia Gaudioso • Zaragoza

Álvaro González ya sabe lo que es secar a Cristiano Ronaldo y compañía cuando juegan a domicilio. Lo hizo la temporada pasada en El Sardinero en lo que significó su primer partido contra el Real Madrid en Primera división.

Aquel Racing de Santander afrontaba el choque con numerosas bajas pero supo dar la cara en todo momento y arrancar un empate a cero que el central zaragocista recuerda muy bien. "Fue un partido muy bueno. Llegábamos con bajas y el Real Madrid fue con casi todo. Fue un encuentro muy disputado donde tuvimos que estar perfectos en defensa. Creo que no concedimos ni una ocasión y al final empatamos", señala.

Mañana en La Romareda, la idea debe ser la misma. "Tenemos que hacer lo mismo, tener un partido de 10 atrás porque ellos son letales en ataque y no se les puede dar ni un metro. Después, tendremos que aprovechar bien las pocas oportunidades que tengamos", indica.

Eso sí, *a priori*, no firma el empate, aunque reconoce que puntuar frente al conjunto de Mourinho siempre es positivo. "Cualquier punto contra el Real Madrid es bueno porque es un equipo que está a otro nivel, pero ojalá podamos ganar y darnos un regalo a nosotros mismos y también a la afición. En nuestra situación, no nos podemos conformar ahora mismo con ir a por el empate", comenta.

En el partido que jugó en Santander el año pasado, fue titular Raphaël Varane, aunque en aquel momento no era el mismo jugador en el que se ha convertido esta temporada y del que todo el mundo habla últimamente.

Sorprendido con Varane

También Álvaro, quien no oculta que la explosión del defensa le ha sorprendido bastante. "La verdad es que me ha sorprendido la proyección que ha tenido. Aquel partido lo jugó y yo no lo conocía mucho, pero viéndolo en los últimos encuentros de Champions o los que hizo contra el Barcelona me ha sorprendido mucho. Creo que tiene todas las características para ser uno de los mejores centrales de la Liga si es que todavía no lo es", señala el futbolista zaragocista.

Álvaro no sabe qué once alineará Mourinho en La Romareda pero tiene claro que juegue quien juegue no será un encuentro sencillo para la defensa blanquilla. "Si no juega Cristiano lo hará Benzema, Higuaín o Morata. Todos son muy buenos y habrá que tener mucho cuidado".

Sólo las sanciones le han sacado del once titular

S. G. • Zaragoza

Álvaro González es uno de los fijos de Manolo Jiménez y lo ha jugado casi todo. Los únicos cuatro partidos que se ha perdido han sido por sanción. Uno por acumulación de amarillas y tres por dos expulsiones, ante el Getafe y frente al Betis.

EL TEST

S. Gaudioso • Zaragoza

1 ¿Quién cree que jugará, Casillas o Diego López?
Respuesta. Diego López.

2 ¿Con qué defensa del Real Madrid se identifica?
R. Uno de mis ídolos siempre fue Sergio Ramos, aunque no me parezco a él ni por el forro. Me gustaría tener muchas de sus características porque es un gran central.

3 ¿A qué jugador del Real Madrid le daría descanso mañana?
R. A Cristiano, para que lo haga bien en Champions.

4 ¿Qué jugador es el más difícil de marcar?
R. Cristiano.

5 ¿Un jugador: Cristiano o Messi?
R. Después de los partidos que he jugado contra ellos, nos ha hecho más daño Leo Messi que Cristiano, las cosas como son.

6 ¿Qué jugador del Real Madrid le ha sorprendido más?
R. Xabi Alonso, por el trabajo que hace en ese equipo.

7 ¿Con quién se intercambiaría la camiseta?
R. Ya tengo la de Sergio Ramos y ahora me gustaría tener la de Xabi Alonso.

8 ¿Quién le gusta más: Higuaín o Benzema?
R. Los dos. Tienen características distintas. Técnicamente, Benzema es superdotado y de cara al gol Higuaín suele estar muy fino.

9 ¿A qué jugador ficharía para el Real Zaragoza?
R. Si Cristiano Ronaldo nos asegura 40 goles por temporada, a él. Así no me quita el puesto (risas).

10 Si marca un gol mañana, ¿qué haría?
R. Siempre se lo dedico a mi familia, pero como no meto muchos me suelo volver un poco loco y no sé qué haría.

El regreso de Roberto y Apoño

Christian Ortiz • Zaragoza

El regreso más esperado llegará mañana frente al Real Madrid. Manolo Jiménez confirmó ayer que dos de los hombres que formarán el once inicial en La Romareda serán Roberto y Apoño, siempre y cuando ninguno sufra molestias de última hora. Una gran noticia, ya que se trata de dos pilares importantes en el equipo blanquillo.

El meta madrileño se lesionó el día antes de enfrentarse al Valencia. Un golpe fortuito en la zona lumbar durante un entrenamiento tras un choque con Carlos Hernández le dejó K.O. Se ha perdido cuatro partidos y va a reaparecer ante uno de los equipos con más gol del planeta.

Además, el madrileño tendrá la difícil papeleta de evitar que uno de los mejores jugadores del mundo como Cristiano Ronaldo siga con su buena racha goleadora.

Mientras, Apoño cayó lesionado frente al Valencia por una microrrotura de fibras, de la que recayó cuando parecía estar a punto de recuperarse. Sin él en el campo en estos tres últimos encuentros, el equipo ha jugado peor, por lo que necesita su vuelta.

Con Apoño, el Real Zaragoza sabe marcar goles, pero sin su presencia, la capacidad anotadora de los blanquillos ha sido nula. Se ha rumoreado la posibilidad de reservarlos para el choque contra el Deportivo, que será más decisivo, pero Jiménez dejó claro ayer que sacará a sus mejores hombres y que no están para regalar ningún partido.

Desde luego que el regreso tanto de Apoño como de Roberto supondrá un fuerte empujón a los ánimos de los zaragocistas, que han quedado tocados después de 11 encuentros sin conocer la victoria en partido de Liga.

Quién sabe si el madrileño y el malagueño vuelven a ser decisivos el sábado en el trascendental encuentro liguero ante el vigente campeón.

TONI GALÁN

Roberto (27) posa en una portería.

YA SE ENTRENARON

Postiga y Pinter volvieron en plena forma física

C. Ortiz • Zaragoza

Los dos internacionales del Real Zaragoza, Hélder Postiga y Adam Pinter, se entrenaron ayer por primera vez con el equipo tras sus compromisos internacionales con Portugal y Hungría. Ambos han vuelto en plena forma física y podrían jugar mañana desde el inicio, aunque parece que sólo el delantero portugués lo hará desde el principio.

Precisamente, Postiga ya quiso ejercitarse el mismo miércoles cuando llegó a Zaragoza, pero Manolo Jiménez le quitó esa idea de la cabeza y le explicó que era mejor que descansara tras el viaje.

TONI GALÁN

Postiga (30), en un partido.

www.hoyvoyentranvia.com

Avenida de la Academia

tranvía zaragoza

Zaragoza AYUNTAMIENTO

Primera Celta - Barcelona

11-11-2012
Mallorca - Barcelona
Goles: 2

17-11-2012
Barcelona - Zaragoza
Goles: 2

25-11-2012 Levante - Barcelona Goles: 2

1-12-2012 Barcelona - Athletic Goles: 2

22-12-2012
Valladolid - Barcelona
Goles: 1

6-1-2013
Barcelona - Espanyol
Goles: 1

13-1-2013 Málaga - Barcelona Goles: 1

La vuelta perfecta de Leo

RETO El argentino lleva 18 partidos seguidos marcando. El Celta es el único de la Liga que se ha librado por ahora

Gemma Herrero • Barcelona

Leo Messi tiene un reto en Vigo. Y mira que a él le gustan los retos. El Celta es el único equipo de la Liga al que el argentino no ha conseguido marcar esta temporada. Fue ante el equipo gallego la última vez en el campeonato que no vio puerta. Si marca mañana, lo habrá hecho en el equivalente a una vuelta entera. Increíble, pero cierto. Messi lleva 18 jornadas consecutivas de Liga metiendo al menos un gol.

Acababa de nacer su hijo Thiago y Leo llevaba un chupete escondido en la media dos días después, el 3 de noviembre, cuando el Celta visitaba el Camp Nou. El chupete se quedó donde estaba, Messi no marcó. A partir de entonces, no ha parado.

El argentino ha conseguido nada menos que 28 goles en estos 18 partidos. En la Liga ya lleva 41 a falta de 10 jornadas para que concluya el campeonato. Es decir, que es-

19-1-2013
Real Sociedad - Barça
Goles: 1

27-1-2013
Barcelona - Osasuna
Goles: 4

3-2-2013 Valencia - Barcelona Goles: 1

10-2-2013 Barcelona - Getafe Goles: 1

Xavi, con una sobrecarga, no viaja a Vigo

TOCADO Las pruebas descartaron una rotura en el bíceps • Es duda para el choque de Champions ante el PSG

G.H. • Barcelona

A Xavi Hernández le está dando guerra desde hace dos meses el bíceps femoral de su pierna derecha. Es más, desde que se lesionó en Valencia, el catalán juega un partido y descansa dos. Se resiente una y otra vez de la misma lesión. Es lo que hay.

Tras disputar el partido completo ante Francia, Xavi volvió a notar molestias en su pierna derecha. Ayer se le realizaron pruebas médicas que descartaron la rotura. Esta vez es sólo una sobrecarga, por lo que no viajará a Vigo. Ahora la duda está en saber si estará en condiciones de jugar ante el Paris Saint-Germain el próximo martes.

El jugador, en declaraciones al diario *Sport*, se mostró muy optimista. "Estaré en París", afirmó. Y por el momento ha demostrado que nadie mejor que él para hacer pronósticos sobre su lesión. Salvo contratiempo de última hora, el centrocampista podrá jugar ante el PSG, pero a estas alturas es evidente que de aquí a final de temporada va a continuar jugando lo que pueda, lo que el bíceps femoral le deje. Por ahora, uno sí y dos no.

PABLO GARCÍA

Xavi Hernández (32).

EL APUNTE

El PSG ha preparado un vídeo para el partido
El Paris Saint-Germain dio a conocer ayer un vídeo para animar a la afición de cara al choque de Champions del martes. En él se apela a la magia de París para lograr un buen resultado en el partido de ida ante el conjunto azulgrana.

9-12-2012 Betis - Barcelona Goles: 2

16-12-2012 Barcelona - Atlético Goles: 2

16-2-2013 Granada - Barcelona Goles: 2

23-2-2013 Barcelona - Sevilla Goles: 1

tá a solo nueve tantos de su récord personal, 50 goles, que logró la temporada pasada. En aquel momento parecía una cifra imposible.

La duda está en si jugará de titular en Balaídos. Viene de disputar dos partidos completos con su selección. El último, el martes, a 3.601 metros de altitud en Bolivia. "Es terrible jugar así", dijo tras el partido. No es descabellado que Messi comience en el banquillo en Vigo. Hay precedentes. Pasó en Getafe y frente al Deportivo hace un par de semanas. En el primer caso venía, como ahora, de jugar dos partidos con su selección. Salió en la segunda parte y marcó dos goles. Ante el Dépor, tres días después el Barça jugaba ante el Milan, como ahora tienen el partido ante el PSG, jugó 29 minutos y anotó un tanto.

Los últimos goles de Messi en:
MARCA Edición digital
DESCÁRGATELO EN EL APP STORE

2-3-2013 Real Madrid - Barcelona Goles: 1

9-3-2013 Barcelona - Deportivo Goles: 1

17-3-2013 Barcelona - Rayo Goles: 2

JORGE LANDIN

Abel (52), en un entrenamiento en A Madroa.

Las bajas no son una excusa

AMBOS EQUIPOS cuentan con ausencias destacadas mañana

G.H. Y R.V. • Barcelona y Vigo

Celta y Barcelona se enfrentan mañana en Balaídos en un partido que se presume desigual por la diferencia en la tabla, las plantillas y el presupuesto entre ambos equipos, pero en el que las bajas que tienen los dos pueden pesar. En cualquier caso, a ninguno le sirve la excusa.

El conjunto azulgrana tiene las bajas confirmadas de Puyol, Adriano, Alba y Xavi Hernández. Además, el cuerpo técnico podría dar descanso a algún jugador más pensando en el partido de Champions frente al PSG. Aun así, el objetivo del Barça es liquidar la Liga cuanto antes.

El Celta, por su parte, tendrá que luchar mañana contra la dimensión del rival, pero también contra sus propias lesiones. Hasta siete bajas presentará el equipo de Abel Resino ante el Barcelona.

La última de ellas fue la del meta suplente Sergio Álvarez, que estará de baja al menos dos meses. Cualquier contratiempo de Javi Varas supone que el internacional juvenil, Rubén Blanco, con apenas 17 años, tenga que ocupar el marco céltico. Esta ausencia se une a las de Álex López- que no llegará a tiempo de reaparecer –y Krohn-Dehli. Tampoco estarán los habituales Hugo Mallo y Samuel. Por si fuera poco, Túñez está sancionado, por acumulación de tarjetas, y Iago Aspas, el jugador franquicia del equipo, cumple el primero de los cuatro encuentros con los que fue sancionado tras el derbi de Riazor.

> **Abel Resino**
> Entrenador del Celta
>
> "Es un buen momento para jugar contra el Barcelona"

Yo SOY EMPLEO
APOYO ECONÓMICO DIRECTO. Y MÁS.

Si eres empresario o autónomo y necesitas contratar personal, aprovecha este apoyo directo:

3.000€ netos por cada persona desempleada que contrates de forma indefinida.

1.500€ netos por cada persona desempleada que contrates, en otras modalidades de contrato, con duración mínima de un año.

Y con un servicio gratuito de selección de personal para que encuentres al candidato ideal.

Además, convencidos de que la mejor forma de contribuir de cara al futuro es a través del aprendizaje, Yo Soy Empleo ofrece 1.250 plazas de formación en las principales escuelas de negocios de nuestro país, a las pequeñas y medianas empresas para que sigan creciendo y generando empleo.

Durante 2013 queremos que, entre todos, ayudemos a que 10.000 personas puedan conseguir empleo #empecemospor10000

PORQUE EL OPTIMISMO NO ES SUFICIENTE

Yo Soy Empleo es una iniciativa de BBVA que ofrece hasta 10.000 ayudas económicas directas, 3.000 euros netos para las 1.000 primeras contrataciones indefinidas. Las Empresas podrán solicitar una de las 1.250 plazas de formación y hasta 10 servicios de consultoría de selección dentro de los 4.000 servicios que ofrece la iniciativa. Más información en www.yosoyempleo.es

INFÓRMATE EN YOSOYEMPLEO.ES

La hora de Park

OPORTUNIDAD La sanción de Iago Aspas le abre las puertas de la titularidad • El fichaje estrella ha marcado tres goles en 598 minutos

Rafa Valero • Vigo

El Celta negoció con el Arsenal, durante todo el mes de agosto, la cesión de Park. Fue un fichaje muy deseado y vendido como la incorporación estrella del equipo. De hecho, se esperó hasta el penúltimo día, antes del cierre del mercado, para certificar la operacióne. Siete meses después, el surcoreano no ha ofrecido el rendimiento esperado.

Y eso que su arranque en la Liga española fue de lo más prometedor. En su debut, en Balaídos ante el Getafe, marcó a los dos minutos de entrar en el terreno de juego. Luego, todo se fue diluyendo.

Lo cierto es que sus números en cuanto a efectividad tampoco son nefastos. Apenas ha jugado 598 minutos y ha hecho tres goles, en Liga, mostrándose participativo en las jugadas de ataque. Además, vio portería en la eliminatoria copera ante el Almería. El principal hándicap del coreano ha sido el tener por delante siempre a la figura de Iago Aspas, ya que ambos han coincidido poco sobre el terreno de juego.

La sanción de cuatro encuentros de su principal competidor le abre ahora las puertas de la titularidad, de demostrar que el Celta no se equivocó con su contratación y de que es un jugador protagonista, algo con lo que no ha sabido convivir esta temporada.

El mejor

Abel Resino considera que es el futbolista idóneo para suplir a Iago Aspas: "Park tiene muchas posibilidades de jugar. Está trabajando bien, con mucha intensidad y ganas. El rato que jugó contra el Real Madrid tuvo momentos importantes".

Y el técnico reta al futbolista: "Ahora Park tiene que demostrar por qué vino al Celta. Es un buen momento de demostrárselo a la afición. Cuando un jugador intuye que llega su momento, es un motivo para estar a tope. Espero que ante el Barcelona nos ofrezca algo importante. Ahora depende de él. Estoy convencido que su actitud será muy positiva. Es el momento de reivindicarse. Viene del Arsenal, que pagó dinero por él. En teoría tiene un nombre, que debe demostrar".

Eso sí, el fútbol de ataque del Celta variará con él: "Iago Aspas es más vertical. Se asocia mucho con los futbolistas que se mueven en la mediapunta. Park busca más el disparo fuerte y seco, va bien por arriba. Con espacios es peligroso y puede tener la continuidad que le ha faltado".

JORGE LANDIN

Park (27) posa para MARCA en las instalaciones del Celta en A Madroa.

> **Abel Resino**
> Entrenador del Celta
>
> "Park tiene que demostrar por qué vino al Celta"

> "Busca más el disparo fuerte y seco, además de ir bien por arriba"

Su reaparición tendría un gran efecto mediático

R. V. • Vigo

No hay que poner en duda que Park Chu-Young es una auténtica estrella en su país, Corea del Sur, como demostró el gran impacto mediático, de medios y periodistas, que seguían sus primeros días en Vigo. Sin embargo, al haber quedado relegado a un segundo plano, esta expectación ha disminuido. Ahora, con su vuelta, los periodistas surcoreanos podrían volver a sacar billetes con destino Galicia para seguir las evoluciones de su compatriota.

ARCHIVO MARCA

Tito Vilanova (44) en su etapa en el Celta.

Balaídos quiere ovacionar a Tito

BARCELONA El actual técnico azulgrana vistió la elástica celeste entre los años 1992 y 1995

R. V. • Vigo

En el caso de que Tito Vilanova se desplace con la expedición azulgrana, como todo apunta que así será, tiene garantizada una atronadora ovación de la que fue su afición, entre los que están muchos de los que vivieron sus tres temporadas en la disciplina olívica.

El ahora técnico barcelonista vistió entre los años 1992 y 1995, todos ellos en la máxima categoría del fútbol español, la elástica celeste. El entonces centrocampista no disfrutaba de muchas oportunidades, apenas jugó 26 partidos ligueros en los que consiguió hacer un gol, pero es recordado con un sincero respeto en la ciudad olívica. Su temporada más exitosa fue la primera de ellas, en la que disputó 19 encuentros de Liga.

De su etapa como jugador celtiña, todavía permanecen personas vinculadas al club. Vlado Gudelj, que en la actualidad es el delegado del equipo, Atilano, en los despachos, Ratkovic y Villanueva, en el cuerpo técnico, además de diferentes empleados.

En aquel periodo, marcado por la final copera del año 94, coincidió en el vestuario con Cañizares, Patxi Salinas, Otero, Engonga, Vicente, Gil, Berges, Losada, Juan Sánchez o Míchel Salgado, entre muchos otros. Todos ellos le recuerdan con cariño y alguno ha seguido manteniendo contacto con él, a pesar de que hayan pasado los años.

Con cariño

Ayer, Abel Resino tuvo también palabras de cariño hacia su colega: "Una vez más, le quiero mandar todo mi apoyo. La mayor alegría que me puedo llevar, antes del partido, es su presencia en el campo. Es bueno, en primer lugar para él. En segundo para el Barcelona. Y para todo el fútbol español, en general, y los que estamos en este mundo. Sería una gran alegría el poder verle totalmente recuperado y en los banquillos".

"El partido llega en buen momento"

ABEL espera aprovecharse del calendario azulgrana y sorprenderles a la contra

R. V. • Vigo

Abel Resino lamenta las importantes bajas que tendrá ante el Barcelona: "Lo de Sergio es un contratiempo. Kronh-Dehli está mermado y Álex López no llegará".

Entiende que es un buen momento para enfrentarse al Barcelona: "Con los jugadores que tienen y los del filial presentarán un equipo muy competitivo, pero qué duda cabe de que es un buen momento para jugar contra el Barça, para ponerles las cosas muy difíciles. Hay que jugarles con mucha intensidad y ponérselo lo más complicado posible. Vienen de un partido duro internacional, con desgaste y entre medias de un partido importante de Champions. Sería ideal para jugar a la contra".

Abel ve un futuro prometedor al Celta: "Necesita que todos tiremos de él. Es un club que merece la pena porque estoy convencido de que en muy poquitos años será un club estabilizado en Primera".

JORGE LANDIN

Abel Resino (53), pensativo.

LLEGARON TARDE

Los internacionales sólo se ejercitarán en una sesión

R. H. • Tenerife

La plantilla aún celebrará una sesión a puerta cerrada en Balaídos, la última de la semana, y, curiosamente, la única en la que Abel Resino podrá disponer de todos los internacionales.

Son Augusto Fernández, Fabián Orellana y Túñez, que llegaron ayer por la tarde a Vigo. Los dos primeros entrarán en la convocatoria, no así el sancionado Túñez.

Ante las numerosas bajas, en la convocatoria también deberá ser incluido un jugador del filial, además del meta Rubén. Madinda y Santi Mina son los aspirantes.

ES EL MOMENTO DE DAR CUERDA ENTRE TODOS

Tenemos que ponernos en marcha para que todo vuelva a recuperar su ritmo, y conseguir que no se vuelva a detener. Para lograrlo, nada mejor que volver a empezar, pero esta vez, desde los principios.

Empecemos por los principios

Bankia

Atlético

Ebert, el que calla otorga

EL VALLADOLID impone silencio tras la reunión del alemán con Caminero

Héctor Rodríguez • Valladolid

La reunión entre José Luis Pérez Caminero, director deportivo del Atlético, y Patrick Ebert, jugador del Valladolid, desvelada ayer en exclusiva por MARCA, removió los cimientos del José Zorrilla. Todos los estamentos del club pucelano, por ahí, trataron de controlar la situación provocada por el encuentro. Y tomaron la decisión de hacerlo manteniendo silencio. ¿El motivo? La enorme trascendencia del encuentro del domingo ante Osasuna.

La jornada festiva de Jueves Santo ayudó, además, a que el entrenamiento de la primera plantilla blanquivioleta tuviera más afluencia de público de lo que es habitual, lo que facilitó sobremanera que los comentarios sobre un posible traspaso del extremo alemán al Atlético circularan como un reguero de pólvora entre los aficionados.

Patrick Ebert, el protagonista de esta historia, trabajó con normalidad y esforzándose al máximo. Por otra parte, como lo hace en cada sesión. El extremo alemán fue el último jugador de la plantilla en abandonar los Campos Anexos, lugar donde se ejercita el club vallisoletano. Ebert se quedó, junto a Alberto Bueno, para ensayar disparos a puerta. La atención que dispensó a los aficionados presentes retrasó más su salida de las instalaciones.

Ya en la zona de vestuarios, y tras ser requerido por los medios de comunicación presentes, el extremo alemán prefirió no hacer ninguna declaración, remitiéndose a sus palabras de esta semana. En ellas, apenas 24 horas antes de su comida con Caminero, aseguraba estar centrado en su trabajo con el Valladolid.

¡Cazados!
"No pienso en otro club"

MARCA DESCUBRIÓ A EBERT COMIENDO CON CAMINERO
Fue la noticia del día de ayer. El director deportivo del Atlético fue cazado por MARCA comiendo con Ebert, jugador del Valladolid.

No se conocía la cita

De hecho, y por encima de que la operación se llegue o no a concretar, lo que realmente ha incomodado y causado un malestar enorme en el seno del club blanquivioleta es el momento en que se ha desvelado el encuentro con el director deportivo del Atlético.

Los de Djukic están cerca de sellar la permanencia en Primera división —ocupan una cómoda decimosegunda plaza, con 11 puntos más que el Mallorca, último equipo en zona de descenso— y, entienden en el club de Pucela, que este asunto puede despistar a la plantilla ante el vital encuentro frente a los de José Luis Mendilibar.

En este sentido, ningún miembro de la directiva del Real Valladolid quiso pronunciarse sobre el asunto hasta que concluya el choque. En el club han remitido a una posible comparecencia de Carlos Suárez, presidente y máximo accionista de la entidad, que en principio tendría lugar el próximo lunes. Ese día será el momento escogido para acometer la noticia de MARCA, que alteró la tranquilidad en el club. El máximo dirigente, en todo caso, se enteró del encuentro por las páginas de este diario.

El interés del Atlético por Ebert viene de la pasada Navidad, cuando Caminero contactó con su ex club, que no se prestó a negociar, para preguntar por un jugador que, dicho sea de paso, tiene tres ofertas además de la del club de la ribera del Manzanares.

Los dirigentes pucelanos, en todo caso, se remiten a la cláusula de rescisión del ju-

La afición no toma en cuenta su encuentro con el club rojiblanco

H. R. • Valladolid

Ebert centró todas las miradas en el entrenamiento de ayer. Durante la sesión, para la prensa allí presente, y una vez que terminó, para los aficionados que aprovecharon la festividad de Jueves Santo para pedir autógrafos y hacerse fotografías con los jugadores del Valladolid. El alemán, uno de los más importantes del equipo, fue el que más tiempo permaneció atendiendo a los hinchas, que no le recriminaron en ningún momento la reunión con el director deportivo del Atlético, que había tenido lugar el día anterior. Por ahí se asume que, con independencia del futuro, será fundamental en el tramo final de campaña.

CÉSAR MINGUELA

Ebert firma autógrafos a los aficionados después del entrenamiento.

Encuesta MARCA.COM

¿Ficharías a Ebert para el Atlético?

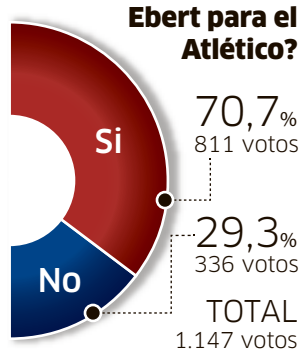

CÉSAR MINGUELA

TAN PANCHO Ebert (26) se ejercita, sonriendo, junto a sus compañeros del Valladolid.

gador, estipulada en 8 millones de euros. Y más si tenemos en cuenta que el 35% de un posible traspaso iría a parar al jugador, como así quedó estipulado cuando llegó procedente del Hertha de Berlín con la carta de libertad bajo el brazo.

El fin de contrato, en junio de 2014, juega a favor del Atlético. Si el Valladolid quiere sacar algo de dinero por él, tendrá que venderlo el próximo verano. De lo contrario, Ebert podría negociar con los rojiblancos o con los otros clubes a partir de enero.

BEATRIZ GUZMÁN

José Luis Pérez Caminero (45), conversando ayer con Godín (27) en el Cerro del Espino.

"Es una de las grandes sorpresas de la Liga"

EL PLANTEL rojiblanco asume el talento del alemán, aunque prefiere centrarse en los objetivos actuales

A. R. Barbero • Madrid

En el Atlético tampoco hubo posición oficial respecto al encuentro entre Caminero y Ebert, más allá de que prácticamente todos los miembros del club conocieron el mismo a través de MARCA. El director deportivo no había informado sobre la cita, y es que, de modo extraoficial, se insiste en que este tipo de reuniones se han producido en otras ocasiones y con otros protagonistas. Otra cosa es entender que se trata de futbolistas con contrato en vigor, de modo que no puede reconocerse contacto alguno.

Precisamente un jugador que pasó por el Valladolid en su momento, Mario Suárez, fue el encargado de comparecer ante los medios de comunicación antes del entrenamiento. Consultado por la exclusiva de este diario y por la manera en que puede afectar a la plantilla este tipo de informaciones, justo cuando se afronta el tramo final de campaña, el madrileño tiro de halagos... y de sentido común.

"De la comida me acabo de enterar ahora, porque me lo estáis diciendo. Me parece un buen jugador, que ha hecho buenos partidos y ha marcado buenos goles. Ebert es una de las sorpresas de la Liga, pero los que estamos aquí tenemos otros objetivos ahora, meternos en Champions y afrontar la final de Copa, como para centrarnos en otras cosas", comentó el mediocentro rojiblanco, que pasado mañana formará en el once junto a Gabi, para medirse al Valencia. La suya fue la única reacción en voz alta sobre la posibilidad de que Ebert vista la rojiblanca.

Más calidad, más cantidad

Desde la entidad, eso sí, también se matiza que la negociación con el alemán no afecta directamente a jugador alguno de la plantilla actual, toda vez que, más allá de que se cierre o no cada operación particular, la idea es que el grupo crezca en cantidad para afrontar tres competiciones importantes en el ejercicio 13-14.

GOL REGAÑADO

Alberto **Polo**

Alemanes

Va de alemanes y del túnel del tiempo. Como **Votava** y **Schuster**, dos futbolistas que por diferentes motivos no pasaron inadvertidos para la peña. Uno recuperaba y acarreaba balones, y el otro los colocaba donde quería. Dos futbolistas de bigotes. Votava campeó por la Bundesliga hasta los 40 años y se ganó al Manzanares por su entrega. Qué decir de Schuster. Lo mejor es remitirse a la final de Copa en el Bernabéu contra el Madrid, toda una clase teórica y práctica de fútbol.

Ahora el turno es para otro alemán, **Patrick Ebert**, pillado a mantel puesto con **Caminero**. El Atletico se mueve y no espera a hacer la digestión de la temporada para dar forma al proyecto que viene. El interés en el jugador está ahí, pese al habitual silencio administrativo propio de estos casos. **Simeone** quiere un jugador de banda derecha y Ebert se adapta al dibujo.

Se trata de un futbolista de excelente físico, potente, no muy hábil en el regate, pero con una estimable conducción. Lo mejor sin duda es su golpeo seco y su facilidad en el desplazamiento del cuero. Un futbolista con carácter, emocional y que se compromete con la causa, si bien su hoja de servicios delata cierta propensión a las lesiones y algún episodio veleta. Cerrada la incorporación de **Leo Baptistao**, si cuaja el fichaje de Ebert el Atleti se encontraría con tres fútbolistas que arrancan por la vereda diestra. Porque a **Adrián** hay que esperarle, y a ser posible antes de la próxima temporada.

Falcao necesita un 10

'EL TIGRE' debe anotar 10 goles para superar los 36 que marcó la temporada pasada con el Atlético • Le quedan 11 partidos, 10 de Liga y la final de Copa del Rey ante el Real Madrid, para lograrlo

J. I. Pérez / L. Aznar • Madrid

Radamel Falcao tiene aún varios retos por delante esta temporada. Dos son colectivos. Uno, ganar la Copa del Rey con el Atlético en la final que disputará contra el Madrid. Otro, clasificar al equipo de forma matemática para la próxima edición de la Champions.

Pero también le queda alguno individual. Uno mucho más personal. Y no es otro que superar sus registros goleadores de la pasada temporada. El tiempo apremia, pero *El Tigre* todavía tiene margen de maniobra. Necesita 10 tantos y quedan 11 encuentros. Sólo así llegaría a los 37 goles y superaría los 36 que consiguió la pasada campaña.

Cinco partidos en casa: Valencia, Granada, Real Madrid, Barcelona y Mallorca: cinco encuentros a domicilio, Getafe, Sevilla, Deportivo, Celta y Zaragoza. Y, de nuevo, el Real Madrid en la final de la Copa. Esas son las futuras víctimas del *Tigre*, esas ante las que tiene que marcar al menos 10 dianas para superar un nuevo registro.

Van 27 por ahora. Repartidos del siguiente modo: 21 en Liga, cuatro en Europa y dos en la Copa del Rey. Incluso podrían ser más si Simeone no le hubiera reservado en la Europa League —donde sólo jugó dos encuentros— y en las primeras eliminatorias del torneo del K.O.

Falcao empezó la temporada a ritmo vertiginoso. No pudo marcar en el estreno liguero ante el Levante, pero después era imparable. Los marcaba de tres en tres. Dos *hat-trick* consecutivos inauguraron su cuenta anotadora. Hizo seis goles en apenas una semana. Se estrenó en Liga ante el Athletic. Logró, de este modo, tres dianas ante el último equipo que destrozó la campaña anterior. No hay que olvidar que *El Tigre* fue letal con dos goles en la final de la Europa League que el Atlético disputó frente a los leones en Bucarest.

Otro *hat-trick* en la final de la Supercopa de Europa. Falcao se comió al Chelsea. Antes del descanso, el delantero del Atlético ya había conseguido tres goles. Y pudieron ser más de no haberse topado con el poste. Memorable la actuación del colombiano que, como no podía ser de otra forma, fue nombrado MVP, es decir, el mejor jugador del partido.

Y después de esa exhibición volvió a marcar. Fueron tres encuentros consecutivos viendo puerta. Tras Athletic y Chelsea llegó el Rayo Vallecano en Liga, en el Calderón.

Cinco al Deportivo

La ambición de Falcao no tiene límites. Para el recuerdo, para los libros de historia quedarán, sin duda, los cinco goles que le marcó al Deportivo en el Calderón. Dos, antes del descanso. Tres, uno de ellos de penalti, después.

El Betis es otro equipo al que le tiene tomada la medida esta temporada el delantero del Atlético. Ya le ha marcado tres tantos. Dos fueron en el encuentro de Liga y el otro en la eliminatoria de la Copa del Rey.

Falcao, por otro lado, también puede batir un récord personal, establecer su mejor marca anotadora en una temporada. Es complicado, pero aún tiene tiempo para ello. Si marca 10 goles más superaría su mejor registro en el Atlético, pero si consigue 12 rompería todos sus números anteriores. Alcanzaría los 39 tantos en una campaña, algo que jamás ha hecho a lo largo de su carrera deportiva. Por ahora, su techo está en los 38 que marcó en su segundo año en el Oporto. Fue en la campaña 2010-11.

TODOS LOS GOLES DE FALCAO ESTA CAMPAÑA

Rival	Competición	Goles
Athletic	Liga	3
Chelsea	Supercopa	3
Rayo	Liga	1
Valladolid	Liga	1
Betis	Liga	2
Málaga	Liga	1
Real Sociedad	Liga	1
Osasuna	Liga	1
Sevilla	Liga	1
Deportivo	Liga	5
Barcelona	Liga	1
Zaragoza	Liga	1
Betis	Copa del Rey	1
Rayo	Liga	1
Valladolid	Liga	1
Rubin	Europa League	1
Espanyol	Liga	1
Sevilla	Copa del Rey	1

2

'hat-tricks' lleva Falcao este curso: uno al Athletic, otro al Chelsea

El punta lleva tres jornadas seguidas sin ver puerta

El 9 del Atlético acumula ya tres jornadas de Liga consecutivas sin ver puerta. En el campeonato doméstico, se le han escapado vivos tanto el Málaga —en La Rosaleda, los de Simeone empataron sin goles— como la Real Sociedad —encuentro en el que el Atlético cosechó su primera derrota ejerciendo como local de toda la campaña liguera (0-1)— y Osasuna. En el Reyno fue Diego Costa el protagonista con un doblete.

BEATRIZ GUZMÁN

Falcao (27), a su llegada ayer al entrenamiento vespertino del Atlético.

Tiene el mejor promedio de la historia del club

EL COLOMBIANO firma una diana cada 112 minutos desde que está en el Atlético • Baltazar, el siguiente, marcaba cada 117

L. A. / J. I. P. • Madrid

Los números de Radamel Falcao son incuestionables a simple vista. Pero si uno se para a comparar con todos los goleadores que han vestido la rojiblanca los guarismos no hacen sino confirmar la primera impresión.

El delantero colombiano es el ariete con mejor promedio goleador en Liga de cuantos han vestido la camiseta del Atlético. Anota un gol cada 112 minutos (45 tantos en 5.051 minutos) en el campeonato doméstico, mientras que el segundo, el mítico Baltazar, lo hacía cada 117 (53 dianas en 6.202 minutos).

Otros grandes anotadores de la historia del club del Manzanares, que han conseguido muchos más goles que Falcao —cabe recordar que *El Tigre* apenas está completando su segunda campaña en el Vicente Calderón— registraron promedios sensiblemente inferiores. Como muestra, varios botones. Escudero, máximo goleador del Atlético en Liga, logró un tanto cada 171 minutos (150 en 25.762); Luis Aragonés, uno cada 183 minutos (123 en 22.811); y Forlán, que logró la Bota de Oro enfundándose la rojiblanca, uno cada 142 (74 en 10.559).

DIEGO G. SOUTO

Falcao celebra el gol que le marcó al Málaga esta temporada.

TWITTER

BEATRIZ GUZMÁN

TRES GENERACIONES DE SIMEONE Diego ha recibido la visita de sus hijos y su padre. Con Giovanni, primogénito, siguió al Atlético B. Don Carlos, mientras, acudió por la tarde al ensayo del primer equipo.

Con todos y sin virus

SIMEONE ya cuenta con el plantel al completo • Godín y Cebolla tuvieron problemas con su vuelo • El Valencia descarta a Soldado para el Calderón

Alberto R. Barbero • Madrid
Fernando Álvarez • Valencia

Por fin juntos. Ayer se completó la *operación Retorno* del Atlético. Sobre la bocina, eso sí, porque Godín y Cebolla, los últimos en llegar, lo hicieron justo a la hora de inicio del entrenamiento, 18 30, por unos problemas mecánicos en el vuelo de regreso que obligaron a tomar una ruta alternativa, con el consiguiente retraso. Así, no se ejercitaron con el grupo y se limitaron a realizar trabajo regenerativo en el gimnasio junto a Falcao, dirigidos los tres por Carlos Menéndez, uno de los preparadores físicos del equipo. El colombiano, eso sí, había realizado el calentamiento con el resto del plantel.

Como quiera que Arda Turan y Thibaut Courtois trabajaron con normalidad, después de que el turco no hubiera saltado al césped el miércoles y de que el belga no hubiera llegado al entrenamiento, Diego Pablo Simeone dispone ya de toda la plantilla para el trabajo diario. A sus 20 jugadores se suman los habituales Óliver Torres y Manquillo. Esta vez, el *virus FIFA* ha respetado al Atlético.

Edema óseo

Roberto Soldado, por otra parte, no va a poder estar el domingo en el Vicente Calderón. El delantero hizo ayer una prueba que se consideró definitiva para descartarlo de cara al compromiso de Liga ante el Atlético. El jugador del Valencia salió al césped con el tobillo derecho vendado e infiltrado para hacer carrera y golpeos de balón. Sus sensaciones no eran buenas.

BEATRIZ GUZMÁN

Courtois (20), ayer en el Cerro.

Por eso se improvisó una cumbre médica sobre el césped, en la que participaron Jorge Candel, jefe de los servicios médicos; Jordi Sorlí, recuperador, y Juan Ángel Ballesteros, fisioterapeuta. Se pudo apreciar que le pedían al jugador que repitiera gestos y que explicara sus sensaciones. Soldado se señalaba la cara interna del tobillo.

No hubo parte médico ayer tampoco, ni versión oficial, pero los protagonistas dejaron claro que era mejor parar la carrera que se había iniciado para llegar al partido. Soldado sufre un fuerte esguince en el tobillo derecho, con un edema óseo que es el que le provoca más dolor y sensación de inestabilidad.

El Cholo siguió ayer en vivo al filial rojiblanco

EL CUERPO TÉCNICO, presente en el duelo entre Atlético B y Sporting B

D. G. M. • Madrid

Diego Pablo Simeone aprovechó la mañana del Jueves Santo, el Atlético se ejercitaba en sesión vespertina, para no perderse las evoluciones de los jóvenes talentos del filial rojiblanco, que se enfrentaban en el Cerro al Sporting B.

El Cholo, en todo caso, no contempló la mejor versión de los de Alfredo, que no pudieron sellar su quinta victoria consecutiva ante el cuadro asturiano. El tempranero gol de Guerrero, minuto cuatro, fue igualado por Ndoye —uno de los jugadores que utiliza en ocasiones el argentino para los entrenamientos del primer equipo— en la recta final. El duelo acabó con tres expulsados: César Ortiz y Thomas, por parte del filial del Atlético, y Menéndez, en las filas sportinguistas.

Con Saúl lesionado y Óliver y Manquillo con el primer equipo, Simeone siguió las evoluciones de jugadores a los que conoce menos. Y lo hizo acompañado por todo su cuerpo técnico, con Germán Burgos a la cabeza. Además de sus ayudantes contó también con la cercanía de su hijo Giovanni. El mayor de sus vástagos, que juega en las categorías inferiores de River, ha venido a Madrid de vacaciones y no quiso perderse la opción de ver al filial rojiblanco.

Valencia C. F.

JOSÉ ANTONIO SANZ

Soldado (27) se dirige al gimnasio de Paterna en el entrenamiento.

El Valencia descarta a Soldado para el Calderón

IMPOSIBLE Intenta golpear el balón pero, a pesar de haberse infiltrado, continúa con dolor • El objetivo es que esté perfecto para el Valladolid

Fernando Álvarez • Valencia

Roberto Soldado no va a poder estar el domingo en el Vicente Calderón. El delantero hizo ayer una prueba que se consideró definitiva para descartarlo del compromiso de Liga contra el Atlético. El delantero del Valencia salió al césped con el tobillo derecho vendado e infiltrado para hacer carrera y golpeos de balón. Sus sensaciones no eran buenas.

Por eso, luego se improvisó una cumbre médica sobre el mismo césped en la que participaron Jorge Candel, jefe de los Servicios Médicos; Jordi Sorlí, recuperador, y el fisioterapeuta Juan Ángel Ballesteros. Se pudo apreciar que le pedían al jugador que hiciera algunos gestos y que explicara sus sensaciones. Soldado se señalaba la cara interna del tobillo, cerca del talón.

No hubo parte médico ayer tampoco ni versión oficial, pero los protagonistas dejaron claro que era mejor parar la carrera que se había iniciado para intentar que el futbolista llegara al partido del domingo. Soldado sufre un fuerte esguince en el tobillo derecho, más fuerte de lo que se preveía en las primeras exploraciones, con un edema óseo que es el que le provoca más dolor y sensación de inestabilidad en la carrera y el golpeo de balón.

El problema surgió tras una entrada durante el partido contra el Betis, la que dio origen al penalti que cometió Amaya sobre el propio Soldado. El jugador notó el dolor durante el descanso y tuvo que ser sustituido al principio de la segunda parte.

Desde el primer momento, se puso mucha atención en la articulación del delantero. Estuvo dos días de reposo absoluto y con tratamiento de fisioterapia. Luego se pasó a la camilla y el gimnasio, incluso se llevó una máquina de magnetoterapia a su casa para favorecer la recuperación. Pero en el tramo decisivo las sensaciones no han sido buenas. El miércoles salió por primera vez al césped a hacer series de carrera en línea recta y lateral, notando algunas molestias. Por la tarde, en los giros y cambios de dirección, la articulación también se resentía. Y fue el jueves por la mañana cuando se descartó su presencia.

Una baja importante

El futbolista no ha querido rendirse hasta el último momento. De hecho, el mismo miércoles por la noche en la inauguración de una peña en Chirivella, acto al que el club sí le permitió aunque le impidió ir a otros la semana anterior por la lesión, no descartaba su presencia en el Calderón: "He trotado un poco y a ver cómo evoluciona el tobillo de aquí al domingo", se limitó a decir.

El delantero siente perderse un partido tan importante para el equipo, pero ve cómo está el tobillo y entiende que tan crucial puede ser ese encuentro como los otros nueves que hay después, antes de finalizar la temporada. Soldado confía en estar el próximo domingo contra el Valladolid en Mestalla. Valverde espera poder contar con Soldado en plenas facultades de aquí a final de temporada.

Valdez llegó ayer y se suma a Jonas como alternativa en punta

N. G. • Valencia

Nelson Haedo Valdez se reincorporó ayer a la disciplina valencianista después del periplo internacional que ha experimentado con su selección. El delantero paraguayo se va a convertir así en una nueva alternativa para que Ernesto Valverde pueda paliar la ausencia de Roberto Soldado, aunque lo más lógico en estos momentos sería la entrada de Jonas como delantero puro. Valdez sólo va a poder completar dos entrenamientos completos, el del viernes y el del sábado, por lo que habrá que valorar a última hora cuáles son exactamente sus condiciones. En todo caso, seguro que entrará en la convocatoria.

"Vamos a jugar a Madrid sin ningún miedo"

CANALES regresa de la sub 21 con muchas ganas de ayudar al equipo

Nacho Gómez • Valencia

Sergio Canales no se arruga. El futbolista cántabro está viviendo un gran momento, completamente restablecido de su lesión y recién llegado de una exitosa participación con la selección española sub 21. Precisamente por ello, no duda a la hora de lanzar un mensaje optimista de cara a la visita que tiene que realizar el domingo el Valencia al Vicente Calderón. "Sabemos que el Atlético de Madrid es un rival muy complicado, con una temporada muy completa, sobre todo en casa, pero tenemos equipo para ir a ganar como ya hemos demostrado ante equipos fuertes, por lo que hay que ir sin miedos", advirtió ayer desde la sala de prensa de Paterna.

El jugador cántabro reconoció que el paso por la sub 21 le ha venido de perlas. "Estoy muy contento por haber jugado con la selección, ya que llevaba mucho tiempo sin ir y me hizo mucha ilusión encontrarme con los compañeros. La confianza que me ha dado volver con ellos me ayuda a estar al cien por cien", manifestó el jugador.

Canales está con muchas ganas de ayudar al equipo sea en la posición que sea. "El lugar del campo en el que juegue es cosa del míster. Hay que ayudar al equipo donde sea para tratar de ganar. Cada vez me encuentro mejor y espero aportar todas las cosas que pueda al equipo. Para un jugador es muy importante la confianza que tenga", dijo.

> **Sergio Canales**
> Jugador del Valencia
>
> "Sabemos que es un rival complicado, pero vamos a ganar"
>
> "Me ha dado mucha confianza participar con la sub 21"

JOSÉ ANTONIO SANZ

Sergio Canales (22), en un entrenamiento.

INTERIOR DERECHO

Piatti apunta a ser titular por la sanción de Feghouli

N.G. • Valencia

La presencia de Pablo Piatti en el interior derecho puede ser la principal novedad que incluya el técnico Ernesto Valverde en la alineación inicial del Valencia en el encuentro ante el Atlético de Madrid del próximo domingo. El titular habitual en ese puesto, Sofiane Feghouli, no puede jugar por sanción, por lo que la entrada de Piatti en su puesto es lo más probable. Además, el futbolista argentino se encuentra totalmente recuperado de la rotura fibrilar en el aductor que se produjo en el partido ante el Athletic y está listo para jugar.

COMPRA TUS ENTRADAS EN
WWW.MARCAENTRADAS.COM

LOS MEJORES EVENTOS DEPORTIVOS Y DE OCIO

Y MUCHO MÁS EN...

MARCA ENTRADAS
www.marcaentradas.com

alicante
PUERTO DE SALIDA
VUELTA AL MUNDO A VELA

Escanea este código con tu smartphone y visita la web

BEATRIZ GUZMAN

Javi Fuego (29) posa para MARCA en la Ciudad Deportiva del Rayo tras el entrenamiento.

Un espartano en Vallecas

JAVI FUEGO alcanza 300 partidos en Liga como profesional • Dirige las embestidas del Rayo rumbo a Europa a base de robos de balón

Isaac Suárez • Madrid
Adriano Espinal • Málaga

Cuando le dio el relevo en el reparto, aún en edad juvenil, a David Villa, ya se presagiaba que su carrera profesional iba a ser de película. Trescientos partidos después, Javi Fuego lidera, con su trabajo espartano, las acometidas del Rayo en su histórico camino hacia Europa.

"Aquel partido con el Sporting (4-5-02) que ganamos 0-2 al Leganés fue el más importante de mi carrera, cumplía un sueño que había perseguido desde niño. Ahora llego a los 300 en el Rayo en uno de los mejores momentos de mi carrera, pero lo mejor aún está por llegar con estos 10 que nos quedan", afirma.

Y es que al jefe de las operaciones vallecanas no se le escapa que, una vez asegurada la permanencia, el Rayo tiene una cita con la historia en este tramo final de la Liga. "Nos jugamos la gloria, tenemos una oportunidad única. Si queremos entrar en la historia, a partir de ahora es cuando tenemos que demostrar nuestra valentía", comenta.

Ni siquiera la capacidad económica ni el elenco de estrellas de rivales como el Málaga, con los que lucharán por el asalto de Europa, asustan al mediocentro. "Hemos demostrado que en el fútbol no sólo cuenta el dinero. Suplimos nuestro bajo presupuesto a base de valentía, coraje y nobleza", explica.

Pese a la sorprendente andadura del Rayo, Javi Fuego no se desvía de la hoja de ruta seguida hasta el momento. "Debemos seguir pensando únicamente partido a partido, sin hacer cuentas. Sabemos que será difícil, pero el objetivo que nos marcamos es superar los 31 puntos de la primera vuelta", advierte a sus próximos rivales.

> **Javi Fuego**
> Jugador del Rayo
>
> "Ahora es cuando debemos demostrar nuestra valentía"

380
recuperaciones en 31 partidos del curso pasado, una cada 7' 32"

Para ello, el Rayo sólo se podría permitir tres tropiezos en los próximos 10 partidos, algo que ya fue capaz de conseguir en este tramo durante la primera vuelta.

Otro precedente que mina la moral de cualquier adversario es que, con la vuelta de Javi Fuego tras su sanción, el arsenal ofensivo rayista tiene las espaldas cubiertas. Los 380 robos de balón en los 31 partidos que disputó en el curso pasado, le convirtieron en el mejor recuperador de la Liga. Una media de 12 por duelo, o lo que es lo mismo, una jugada menos para el rival cada 7 minutos y 32 segundos.

En este curso, ya acumula 254 recuperaciones en 26 partidos por las 257 del levantinista Iborra, que es el único centrocampista que le iguala en su capacidad de desgaste. Sin embargo, esa no es la guerra de Javi Fuego. "Juego para el equipo, no para engordar mis estadísticas", resume.

El Málaga, a dos bandas

Por si fuera poco para el Málaga, llega en el peor momento en el campeonato doméstico de la temporada, tras cuatro partidos sin conocer la victoria. De hecho, el Rayo le arrebataría su plaza europea con una victoria. Y todo, en vísperas del histórico cruce de cuartos de la Champions de la semana que viene frente al Dortmund.

Con ese panorama, Manuel Pellegrini deberá tener tino en su alineación, pese a su costumbre de rotar en circunstancias parecidas. Por eso, en esta ocasión, alineará a un once muy similar al que recibirá al Borussia.

PACO JÉMEZ

"Aún no hemos dado la mejor versión, ahora la competición nos exigirá más"

I. S. • Madrid

Paco Jémez no se conforma con la gran temporada del Rayo y sigue sin renunciar a nada. "Si alguno cree que hemos dado lo mejor de nosotros, me sentiría molesto. Aún no hemos dado la mejor versión, ahora es cuando la competición nos exigirá más y los buenos jugadores tienen que dar un paso adelante. No quiero que se relaje nadie porque tenemos 10 partidos para conseguir algo que nadie ha conseguido en este club", afirmó.

Y es que el objetivo de Europa se ha fijado en Vallecas sin tapujos. "Jugamos un partido muy importante ante un rival directo, aunque parezca mentira. Después de este todavía quedarán muchos, así que no es vital, pero sí de mucha trascendencia, porque si logramos una victoria sería un paso muy importante para mantenernos con aspiraciones europeas", aseguró el técnico vallecano.

WELIGTON

"Desde el principio dejamos bien claro que la Liga es lo realmente importante"

A. Espinal • Málaga

¿Cómo dar prioridad a la Liga con los cuartos de final de Champions en cuatro días? Weligton quiso volver a incidir en el mantra del Málaga durante este mes: la Liga por encima de todas las cosas.

"Estamos en la recta final de la Liga. El *míster* trabaja el aspecto psicológico de cada uno de los jugadores para sacar lo mejor de todos. Desde el principio dejamos claro que lo más importante era la Liga, queremos jugar en competición europea el próximo año", explicó el central blanquiazul.

Weligton, que trabajó al margen de sus compañeros para tratar de estar a punto en Vallecas, también resaltó las virtudes del Rayo: "Ha demostrado que es un equipo competitivo y que aprovecha el factor casa. Está arriba y es un equipo aspirante a los puestos europeos", dijo, e insistió en que la prioridad "es el partido de Liga".

"CONTIGO HASTA LOS ATASCOS SE HACEN CORTOS"
Sandra Morillas, oyente de:
INTERMEDIO
CON PACO GARCÍA CARIDAD
DE 16h. A 20h. DE LUNES A VIERNES.
RADIO MARCA
RADIO MARCA

Primera Levante - Sevilla

KIKO HURTADO

Unai Emery (41) se expresa con vehemencia para impartir órdenes en la sesión de trabajo de ayer en la ciudad deportiva.

La penitencia de Emery

SEMANA MAYOR El vasco asume que es el momento de dar la cara lejos de Nervión • Una sola victoria a domicilio • Pronostica que el Levante le cederá la posesión del balón al Sevilla

Miguel Á. Rodríguez • Valencia
Daniel Pinilla • Sevilla

La Semana Santa no es una semana cualquiera en Sevilla. Se trata de su semana mayor. Para una ciudad que vive el fútbol de una manera tan pasional, todo queda en segundo plano cuando hay un paso en la calle. Y más si sucede como en 2013, con tantos problemas por la lluvia. Todo lo relacionado con el balompié queda relegado a un segundo plano, pero eso no quita que el Sevilla tenga los cinco sentidos puestos en la Liga.

Para un equipo que ha dilapidado tantos meses, el margen de error es cero. Una sola victoria a domicilio adorna las estadísticas del cuadro de Nervión casi en el mes de abril. Es el momento de un golpe en la mesa o será demasiado tarde para cualquier meta.

Unai Emery es consciente de lo que marca la estadística de su equipo y además ha hecho un curso acelerado de lo que significa la Semana Santa en la capital de Andalucía. Salvando las comparaciones imposibles, el técnico vasco se atrevió ayer a establecer un paralelismo. La *penitencia* que debe afrontar el Sevilla está más que clara.

> **Unai Emery**
> Entrenador del Sevilla FC
>
> "Nuestra Semana Santa tiene que ser ganar el sábado"

> "Llevamos una trayectoria muy mala fuera de nuestra casa"

"Nuestra Semana Santa tiene que ser ganar el sábado. Y disfrutar con una victoria, que es la mejor manera. Los profesionales tenemos unos sacrificios y no podemos disfrutar del todo de algo como esto. Uno puede verla, pero mejor en la televisión, no andando cinco horas, eso está totalmente prohibido".

En cuanto a los malos números del Sevilla fuera de casa, Unai es consciente de que es el momento de darle vuelta a las tornas. Hay que recordar que hasta la fecha, el cuadro de Nervión sólo ha vencido una vez fuera de Nervión y fue hace un buen montón de meses y frente al actual colista de la categoría.

"Llevamos una trayectoria muy mala fuera de casa. El Levante, liberado de la Europa League, querrá fortalecerse en su estadio. Se juntarán, no dejarán espacios, tienen una contra muy peligrosa, tiene muchas alternativas en la estrategia y gente para hacer daño. Hay muchas cosas que tenemos que sujetar bien".

Mirando al futuro, el entrenador del Sevilla considera que el Levante es un equipo que va a dar la posesión del balón al rival y eso es algo que debe aprovechar el conjunto hispalense.

"Tenemos que buscar, sin perder nuestro norte, que además de tener el control podamos tener más ocasiones que el rival. El Levante nos dejará posesión y estar cerca de su portería, pero no dejarán que hagamos muchas ocasiones", señaló en este sentido.

> **7**
> **jornadas sin ganar**
> El Levante no vence desde el partido ante el Valladolid

En cuanto al peso que puede tener el parón por los compromisos de las distintas selecciones nacionales, Emery entiende que no existen motivos para pensar que puede tener consecuencias negativas para el Sevilla.

"En principio, el parón no tiene que ser nada negativo. Los que han estado fuera tienen que engancharse rápido, pensar en nuestras necesidades. Pero nos ha servido también para seguir trabajando con los que estaban nuestra filosofía de juego, por lo que no hay que mirarlo como algo negativo".

Teniendo en cuenta que Medel ha sido el último internacional en sumarse al trabajo con el Sevilla, Emery está muy pendiente del estado de forma del chileno, fundamental en su esquema.

En cuanto al Levante, el equipo granota afronta el partido con la idea de que puede ser su primer impulso para volver a creer que la clasificación europea aún es posible, aunque muy difícil. Juan Ignacio proponía ayer tres victorias seguidas para volver a hablar sobre ello después, viendo la situación.

Pero hay algunas piedras por el camino. La primera, las bajas por sanción de Ballesteros, Pedro López y El Zhar. Y la segunda la del lesionado Barkero, que no se ha recuperado a tiempo de la contractura en el recto anterior de la pierna izquierda que sufrió en Moscú. Además, Valdo y Michel tienen opciones de entrar en el once, a pesar de que llegan ahora tras haber superado respectivas lesiones musculares. Iborra tendrá que jugar infiltrado, al fracturarse el 5º dedo del pie en Moscú y es probable que Simao Mate, recién fichado, entre en la convocatoria.

J.I. MARTÍNEZ

"Este año está más caro jugar en Europa"

Miguel Á. Rodríguez • Valencia

Juan Ignacio Martínez hizo un ejercicio de realismo en la previa. "Este año jugar en Europa está más caro en cuanto a suma de puntos. El margen de error es menor para nosotros y deberíamos encadenar tres victorias para estar en la franja de la parte alta", afirmó.

JIM no cree que haya que focalizar el encuentro en un duelo contra Emery. "Más allá de ganar a Unai se trata de vencer al Sevilla. Ellos tienen una sensación de intentar lograr una suma de puntos para estar el año que viene en Europa, porque no entienden estar fuera de la competición continental dos temporadas seguidas y eso les hace ser más temibles", añadió.

Por último, Martínez habló del secretario técnico. "Manolo Salvador tiene contrato en vigor. Nosotros no hablamos de nuestro futuro, siempre conversamos sobre jugadores y de que el club crezca".

Negredo acapara el protagonismo

EN RACHA 200 partidos en Primera • Único sevillista que ha marcado al Levante • Récord de goles seguidos

D. P. • Sevilla

Álvaro Negredo está de moda. El ariete vallecano ha vuelto a repetir convocatoria con la selección española, además en un partido crucial, y no son pocos los equipos ingleses y alemanes que le siguen ahora que es de dominio público que el Sevilla está obligado a vender a sus estrellas en el próximo verano.

Pues bien, con todo eso en el horizonte, hay que señalar que el delantero del Sevilla afronta el sábado un partido con muchos condicionantes en lo personal.

En primer lugar, hay que tener en cuenta que el choque ante el Levante será el número 200 del delantero en su carrera como futbolista de Primera. No son números menores, ni mucho menos.

Hay que tener en cuenta que Negredo es, además, el único futbolista del actual plantel del Sevilla que con la camiseta nervionense enfundada ha logrado hacerle gol al Levante. El dato tiene relevancia, si tenemos en cuenta que el cuadro levantino es uno de los que tradicionalmente se le da mejor al Sevilla. Sin embargo, sólo Negredo ha logrado cantar gol frente a los granotas con la elástica sevillista enfundada.

LLEVA 93 GOLES EN SUS 199 PARTIDOS

Temp.	Equipo	PJ	Goles
2012-13	Sevilla	26	15
2011-12	Sevilla	30	14
2010-11	Sevilla	38	20
2009-10	Sevilla	35	12
2008-09	Almería	34	19
2007-08	Almería	36	13

Partidos consecutivos

De igual modo, si Negredo logra hacer un tanto el sábado en la visita al Ciutat de València, será la cuarta jornada consecutiva en la que el delantero vallecano logra ver puerta, algo que nunca ha logrado con la camiseta del Sevilla hasta este momento.

Con el Almería sí que logró, en la temporada 08-09, anotar hasta en seis jornadas de forma seguida. Negredo se encuentra en un buen momento anotador y hoy puede hacerle una muesca a la historia.

KIKO HURTADO

Álvaro Negredo (27) sonríe durante la sesión de ayer.

PALOP

"Beto está dando el resultado que el Sevilla buscaba"

D. P. • Sevilla

No resulta muy habitual que Andrés Palop se deshaga en elogios con los otros porteros del Sevilla con los que compite por un puesto. Sin embargo, el capitán ha tirado de señorío y ha querido lanzar flores a Beto, debido al gran rendimiento del portugués.

Así las cosas, en el contexto del Campus Football & English de Semana Santa, el guardameta valenciano ha señalado que "Beto ha venido con un gran potencial, con mucha ilusión, porque sabe que ha venido a un club grande. Se ha adaptado al equipo perfectamente. Ahí están sus actuaciones, que son las que hablan. A mí me gusta más que hablar de un jugador, ver lo que ha realizado. Y está haciendo grandes partidos y dando el resultado que el Sevilla buscaba".

En cuanto a los números fuera de casa, "la confianza que tenemos en casa no es la misma que fuera".

FÓRMULA 1:
El duelo de Vettel contra Alonso y el análisis de los 11 equipos de FÓRMULA 1, de los 22 pilotos y de todos los circuitos.

MOTO GP
Los datos completos de Lorenzo, Pedrosa, Marc Márquez, Valentino Rossi y el resto de pilotos de las tres categorías.

MÁS MOTOR
El séptimo mundial consecutivo de trial para Toni Bou; el 14º mundial de Laia Sanz; la pelea de Carlos Checa en las superbikes, la defensa de Marc Coma de su corona de rallies todoterreno... Una combinación de las competiciones de coches y motos más importantes, de más de 160 páginas con la mejor información.

RADIOMARCA
LA RADIO QUE HACE AFICIÓN
Sintoniza con el deporte

JOSE A. GARCIA

Lopo (32) cabecea a la red adelantándose a Caballero (31), Demichelis (32), Weligton (33) y Eliseu (29).

La mejor pizarra de Primera

EL GETAFE ha conseguido 11 goles en acciones a balón parado • Cinco de ellos servidos por Pedro León

Francisco J. Molina • Madrid

Luis García da una gran importancia a las acciones a balón parado, cuidando mucho la mecánica, ensayándolas habitualmente en la sesión previa al partido, siempre a puerta cerrada. Hasta en 11 ocasiones se ha visto al día siguiente en lo que va de curso liguero el fruto de esta rutina.

"Los partidos también se ganan a balón parado, por lo que hay que trabajar y no descuidar esta faceta", mantiene.

Tres auténticos especialistas en servir el balón a sus compañeros

Ellos han convertido al Getafe en el líder de Primera en el fútbol de laboratorio. "Contamos con varios especialistas a la hora de golpear el balón, tanto en córners como en faltas, y eso claro que ayuda", señala Diego Castro. Pedro León, Barrada y Colunga, por este orden, son los encargados de cada lanzamiento en el cuadro azulón. El muleño es el mejor asistente. Cada vez que se dispone a golpear una falta o un córner, se inicia un ritual que cambia en un gesto que indica el tipo de jugada que se va a llevar a cabo. Bien se toca el pelo o palpa el banderín del córner, se sube la media o levanta un pie o un brazo. La fórmula no le va mal, pues ya ha dado cinco asistencias.

Alexis es el que más jugadas ha culminado

Alexis es el pichichi azulón con tres tantos en este tipo de acciones. "No está mal para un defensa llevar esta cifra. Ante el Zaragoza me anularon otro, y aún no sé el motivo. Espero marcar dos o tres goles más", señala. El malagueño, junto a San José, del Athletic, es el mejor entre los rematadores de córners de la Liga. Ambos zagueros han anotado tres dianas.

LOS 11 GOLES DEL GETAFE A BALÓN PARADO

Jorn.	Goleador	Acción	Asistente	Resultado final
1	Alexis 50'	Córner	Pedro León	Sevilla, 2 - Getafe, 1
2	Valera 52'	Falta lateral	Barrada	Getafe, 2 - Real Madrid, 1
9	J. Rodríguez 12'	Falta lateral	Pedro León	Athletic, 1 - Getafe, 2
12	Alexis 73'	Córner	Pedro León	Getafe, 2 - Valladolid, 1
14	Lopo 56'	Córner	Pedro León	Getafe, 1 - Málaga, 0
18	Alexis 60'	Córner	Barrada	Valencia, 4 - Getafe, 2
19	J. Rodríguez 19'	Falta lateral	Colunga	Getafe, 2 - Granada, 2
20	Colunga 43'	Falta directa		Getafe, 1 - Sevilla, 1
25	Fede 42'	Córner	Colunga	Getafe, 3 - Celta, 1
27	Escudero 60'	Falta directa		Getafe, 2 - Zaragoza, 0
28	Borja 7'	Córner	Pedro León	Getafe, 1 - Athletic, 0

Andrés y 10 más

OSASUNA El meta rojillo no se ha perdido un partido desde el inicio de la 2011-12 • Esta campaña sólo le han metido 32 goles

Gonzalo Velasco • Pamplona

Por la naturaleza de su demarcación, suele ser habitual que un portero sufra, aunque sea de muy de vez en cuando, un penalti cometido con expulsión incluida, acumulación de cartulinas amarillas o alguna lesión inoportuna.

Andrés Fernández es la excepción que confirma la regla. Ni le sancionan, ni se rompe. El meta de Osasuna ostenta un récord entre los actuales jugadores de la Liga: el de partidos completos disputados de manera seguida. Ningún otro futbolista acumula más encuentros consecutivos que el guardameta de Osasuna.

66

partidos seguidos
De esa cifra, Andrés Fernández ha jugado 65 completos

Sus 65 partidos completos, disputados de forma ininterrumpida, son más del doble que su inmediato perseguidor, el portero del Málaga, Willy Caballero. El argentino suma 28 partidos. El portero del Atlético de Madrid, Thibaut Courtois, lleva 24.

De confirmarse su presencia ante el Valladolid, algo que parece seguro salvo contratiempo de última hora, Andrés Fernández jugará su partido liguero número 67 de manera consecutiva, 66 de ellos como titular.

El 28 de agosto de 2011 es una fecha que quedó grabada en la carrera deportiva de Andrés. Aquel día, los rojillos iniciaron la 2011-12 en el Calderón. Asier Riesgo se lesionó en el minuto 42 y Andrés tuvo que saltar al campo. De ahí que acumule 66 partidos ligueros consecutivos en Primera. En todos, menos en el citado ante el Atlético, el murciano ha jugado de inicio a fin.

Esta campaña, Andrés está reviviendo su etapa en Huesca. Allí fue el portero menos goleado con un equipo que luchaba por no bajar. Esta campaña, el murciano también se encuentra entre los cancerberos menos goleados con un conjunto, el rojillo, que está inmerso en la pelea por evitar la Segunda. Andrés es el tercer portero con mejor coeficiente de goles/partidos de Primera. Sólo Courtois y Caballero, porteros de equipos en Europa, tienen mejores números que el murciano.

Objeto de deseo

Osasuna ha recibido 32 goles en 28 jornadas, sólo uno más que el líder de Primera. Es el quinto equipo menos goleado de la Liga. Y eso que los navarros vienen de sufrir tres derrotas seguidas y ha estado muchas jornadas en descenso directo, e incluso han sido colistas.

Su extraordinario rendimiento le ha convertido en objeto de deseo. En España interesa al Atlético. De la Premier suena para Manchester City o Tottenham. Todos estos equipos saben que su cláusula de rescisión asciende a 9 millones.

JOSUNE MTZ. DE ALBENIZ

ANDRÉS FERNÁNDEZ (26) TIRA DE GALONES
El meta coloca a su defensa durante un partido de Osasuna. El murciano se ha ganado el respeto de sus compañeros al acumular 65 partidos completos, 66 jugados, de manera seguida.

LOS OTROS FIJOS DE LA LIGA

Caballero ha jugado todos los partidos de esta Liga
El meta argentino del Málaga ha jugado todas las jornadas de Liga, pero su racha no abarca la anterior campaña por una lesión a final de la temporada. Caballero también ha disputado todos los partidos del Málaga en Champions. Kameni ha jugado los seis duelos de Copa.

Courtois lleva 24 seguidos desde que se lesionó
El belga es el favorito de Simeone, pero una lesión ha impedido que haya jugado todos los encuentros de Liga. Ahora mismo suma 24 seguidos. En Europa ha jugado Asenjo, mientras que la Copa es para Courtois. Pelea con Caballero por el Zamora.

LAS MEJORES RACHAS DE DUELOS SEGUIDOS

	Jugador	Equipo	Partidos
1	Andrés Fdez.	Osasuna	65
2	Caballero	Málaga	28
3	Courtois	Atlético	24
4	Adrián	Betis	21
5	Dani Hdez.	Valladolid	21
6	Javi Varas	Celta	20
7	Bravo	Real Sociedad	17
8	Jesús Navas	Sevilla	14
-	Mainz	Granada	14
-	Nunes	Mallorca	14

La racha de Bravo, en el aire tras llegar tocado de Chile
Bravo suma 17 partidos seguidos de Liga en la portería de la Real. Sin embargo, su racha está en el aire. Y es que el meta podría no jugar el domingo en Cornellá ante el Espanyol, al regresar ayer de su estancia con la selección de Chile con unas molestias en el aductor.

La Quiniela Jornada 41

Por Fernando Carnerero y David Pecker

El boleto de Semana Santa tiene una clara tendencia visitante

Tras el último boleto con partidos de Segunda y Segunda B que ha generado un nuevo bote al no haber acertantes de 15 ni de 14, vuelve la normalidad a La Quiniela con una jornada de pronóstico visitante con los gallos jugando fuera de casa.

1. Rayo Vallecano - Málaga
Sab. 16.00 • C. Vallecas • Gol T/C+L
Árbitro: Iglesias Villanueva

Los andaluces están con la cabeza en el Dortmund.

1	X	2
5	0	1

Temp	07-08	08-09	09-10	10-11	11-12
Resul	-	-	-	-	2-0

2. Espanyol - Real Sociedad
Dom. 19.00 • La Rosaleda • Gol T/C+L
Árbitro: Pérez Montero

Diez partidos sin perder para los de Montanier.

1	X	2
32	23	8

Temp	07-08	08-09	09-10	10-11	11-12
Resul	-	-	-	4-1	2-2

3. Valladolid - Osasuna
Dom. 12.00 • N. Zorrilla • Gol T/C+L
Árbitro: Pérez Lasa

Los navarros son los que más se juegan en el envite.

1	X	2
20	12	6

Temp	07-08	08-09	09-10	10-11	11-12
Resul	0-0	0-0	1-2	-	-

4. Levante - Sevilla
Sáb. 22.00 • C. Valencia • Gol T/C+L
Árbitro: F. Teixeira Vitienes

Dos equipos en la zona de nadie. Mal el Sevilla fuera.

1	X	2
3	3	4

Temp	07-08	08-09	09-10	10-11	11-12
Resul	0-2	-	-	1-4	1-0

5. Zaragoza - Real Madrid
Sáb. 20.00 • La Romareda • Gol T/C+L
Árbitro: Undiano Mallenco

Los maños, 11 sin ganar; el Madrid, seis ganando.

1	X	2
16	16	26

Temp	07-08	08-09	09-10	10-11	11-12
Resul	2-2	-	1-2	1-3	0-6

6. Mallorca - Deportivo
Dom. 17.00 • berostar E • Gol T/C+L
Árbitro: Ayza Gámez

Los gallegos llevan 14 partidos sin ganar fuera.

1	X	2
13	8	5

Temp	07-08	08-09	09-10	10-11	11-12
Resul	1-0	1-1	2-0	0-0	-

7. Celta - Barcelona
Sáb. 18.00 • Balaídos • Gol T/C+L
Árbitro: Mateu Lahoz

Ojo a las bajas del Barça. El Celta se juega la vida.

1	X	2
16	12	18

Temp	07-08	08-09	09-10	10-11	11-12
Resul	-	-	-	-	-

8. Hércules - Ponferradina
Dom. 12.00 • Rico Pérez •
Árbitro: Mariscal Sánchez

Los alicantinos pueden salir del descenso.

1	X	2
1	0	0

Temp	07-08	08-09	09-10	10-11	11-12
Resul	-	-	-	-	-

9. Córdoba - Sabadell
Sab. 21.00 • N. Arcángel • TDP
Árbitro: Ocón Arraiz

Los dos pasan una mala racha. Factor campo.

1	X	2
7	3	2

Temp	07-08	08-09	09-10	10-11	11-12
Resul	-	-	-	-	0-0

10. Huesca - Almería
Dom. 12.00 • Alcoraz • MARCA TV
Árbitro: Medié Jiménez

Pese a las tres derrotas seguidas, favorito el Almería.

1	X	2
1	0	0

Temp	07-08	08-09	09-10	10-11	11-12
Resul	-	-	-	-	1-0

11. Mirandés - Villarreal
Dom. 17.00 • Anduva • MARCA TV
Árbitro: Trujillo Suárez

Los de Marcelino acumulan nueve jornadas sin perder.

1	X	2
0	0	0

Temp	07-08	08-09	09-10	10-11	11-12
Resul	-	-	-	-	-

12. Numancia - Girona
Dom. 21.00 • Los Pajaritos • TDP
Árbitro: Lesma López

Buen momento de los sorianos; el Girona baja fuera.

1	X	2
5	0	0

Temp	07-08	08-09	09-10	10-11	11-12
Resul	-	-	3-1	4-0	1-0

13. Murcia - Alcorcón
Dom. 19.00 • N. Condomina •
Árbitro: Vicandi Garrido

Unos rozan el descenso y los otros no pueden fallar.

1	X	2
0	0	1

Temp	07-08	08-09	09-10	10-11	11-12
Resul	-	-	-	-	0-1

14. Racing - Elche
Dom. 12.00 • El Sardinero • C+1
Árbitro: De Burgos Bengoetxea

No será fácil para el líder ante un Racing necesitado.

1	X	2
7	6	2

Temp	07-08	08-09	09-10	10-11	11-12
Resul	-	-	-	-	-

15. Atlético - Valencia
Dom. 21.00 • V. Calderón • C+1
Árbitro: Estrada Fernández

El Atleti, fuerte en casa, y el Valencia busca la cuarta plaza.

1	X	2
34	22	17

Temp	07-08	08-09	09-10	10-11	11-12
Resul	1-0	1-0	4-1	1-2	0-0

Athletic

NO ES SU AÑO Iker Muniain (20) se lamenta durante un partido del Athletic.

"Me he sentido incomprendido"

MUNIAIN dice que le han molestado opiniones que no se esperaba • Vuelve de la sub 21 con las pilas cargadas

Macu Briones • Bilbao

La sala de prensa de Lezama se está convirtiendo en una suerte de confesionario donde la plantilla rojiblanca declara sus sentimientos, cuitas y algún que otro reproche. Hace dos semanas era el portero Gorka Iraizoz quien, entre lágrimas, recordaba los malos momentos que pasó tras ser pitado por San Mamés ante el Espanyol y soportar dos partidos de suplencia. Ayer era Iker Muniain quien, incorporado al equipo tras regresar de su estancia con la selección sub 21, confesó su estado de ánimo: que se ha sentido "un poco incomprendido" por la afición y, especialmente, por la prensa, durante esta temporada, en la que no está consiguiendo ofrecer su mejor versión.

"Sí, alguna vez me he sentido incomprendido. Los medios, que son los que día a día rellenan páginas, hacen llegar a la gente mensajes que a uno le incomodan y no le gustan. Pero entiendo vuestro trabajo, y alguna vez estaré de acuerdo y otras no", señaló en primera instancia el de la Txantrea para, a continuación, dirigir su malestar hacia quienes, entiende, que con sus críticas poco ayudan en momentos deportivos complicados como el actual.

"Hay cosas, comentarios, opiniones, que me han molestado de gente que no me esperaba o que no quiere ayudar en momentos complicados. Ese tipo de gente es la que se sube al carro cuando las cosas van bien. No tengo ningún problema con nadie, pero alguna vez me he sentido un poco incomprendido", reiteró Muniain.

Tras ejercer su derecho al pataleo y dispuesto a "no dar más vueltas" a este asunto, el extremo aseguró que su estancia con la selección sub 21 ha sido un oasis de tranquilidad. Jugar con el combinado dirigido por Julen Lopetegui y marcar un gol, le han permitido retornar al Athletic con buenas sensaciones y con las pilas cargadas.

"Desconectar, cambiar de aires y jugar con compañeros con los que hacía tiempo que no estaba, en otro tipo de ambiente, siempre viene bien. Y ahora estoy con muchas ganas de volver a ayudar a mi equipo en este tramo final de Liga", afirmó.

Muniain se declaró "muy contento por los minutos" que ha jugado con la sub 21, con la que fue titular ante Noruega, y "por haber marcado un gol" en el choque ante Rusia el pasado lunes.

> **Iker Muniain**
> Jugador del Athletic
> "Hay comentarios de gente que no esperaba que me han molestado"

> "Esas personas son las que se suben al carro luego cuando todo va bien"

Sereno ante su suplencia

"Los dos goles anímicamente me vienen muy bien después de pasar una racha bastante mala. De aquí a final de Liga espero seguir con este acierto y meter muchos más para salir cuanto antes de esta zona en la que estamos", apostilló el navarro, que asume que el Athletic "necesita que los hombres de arriba aporten tantos".

Ciertamente balsámica ha debido resultar su semana lejos de Bilbao para Muniain, que aseguró vivir con "mucha serenidad" su suplencia en los últimos encuentros. "No pasa nada. Me lo tomo con tranquilidad. No se me quitan las ganas de querer ser titular porque nadie es titular ni suplente de por vida. Voy a trabajar duro, como siempre, dejando

JUAN ECHEVERRIA

hasta lo último que tengo dentro para estar preparado cuando el míster decida contar otra vez conmigo", señaló.

Y pese a su voluntad de recuperar cuanto antes la titularidad, Muniain acepta con deportividad la competencia de Ibai Gómez, después de que el de Santutxu haya pasado a ocupar el primer puesto en las preferencias de Bielsa: "Todo te ayuda a aprender. Me gustaría jugar siempre, pero respeto las decisiones del entrenador. Los que están jugando de inicio lo están haciendo fenomenal. Me alegro sobre todo por Ibai, un jugador fantástico al que deseo que siga trabajando igual de bien".

Muniain guarda silencio sobre su renovación

ENIGMÁTICO El navarro termina contrato con el Athletic en 2015

M. Briones • Bilbao

Iker Muniain concluye contrato en 2015 y aún no se ha pronunciado sobre su continuidad. En una rueda de prensa ofrecida el pasado mes de enero, dos días después del choque ante el Betis, en la que curiosamente también se quejaba de las críticas de las que era objeto, aseguró sentirse "muy feliz en el Athletic" y dispuesto a "seguir muchos años".

Un mes después volvió a ser cuestionado en sala de prensa al respecto, y su respuesta fue menos clara. "No quiero hablar de eso, ni creo que sea lo más adecuado", afirmó el 21 de febrero en Lezama.

Ayer, preguntado de nuevo por este asunto, dio otra vez la callada por respuesta, alimentando así la sombra de la duda sobre su futuro en el Athletic. "No creo que sea el momento más indicado para hablar del tema", zanjó el de la Txantrea, escudándose en que hay que centrarse en el choque ante el Granada y en abandonar cuanto antes la parte baja de la clasificación.

Primeros contactos

El Athletic habría iniciado ya los contactos para prolongar el contrato del navarro. Se trataría de un mero sondeo que no busca una respuesta inmediata de Muniain, pero que sí permitiría testar el compromiso del jugador con el club.

Pese al bache de juego que atraviesa esta temporada, donde no ha conseguido aún conectar con la versión ofrecida la pasada campaña, la Dirección Deportiva rojiblanca mantiene su apuesta firme por el atacante navarro.

El club está interesado en abrir cuanto antes una negociación con el fin de evitar que se repitan casos como el de Llorente y Amorebieta.

JUAN ECHEVERRIA

Muniain (20), ayer con Ánder (23), Ibai (23) y Susaeta (25).

JUAN ECHEVERRIA

Marcelo Bielsa (57), rodeado de aficionados tras el entrenamiento de ayer del Athletic.

Bielsa saca tiempo para cada aficionado

LEZAMA El argentino se sentó en un banco para responder a todas las peticiones de fotos y autógrafos

M. Briones • Bilbao

Marcelo Bielsa volvió a mostrar ayer con los aficionados su lado más humano, lejos de la circunspección que preside sus entrenamientos.

El técnico rosarino fue el último en abandonar el césped a la conclusión de la sesión preparatoria, que apenas duró una hora y veinte y en el que reinó ambiente distendido.

Siguió a sus jugadores al interior de las instalaciones después de aceptar amablemente un caramelo que le ofreció un niño de corta edad, pero antes de entrar se dirigió a los aficionados con un gesto, haciéndoles saber que volvería a salir.

Instantes después, el rosarino regresó al exterior para repetir un ritual que con el que ya sorprendió el pasado mes de septiembre. Se sentó en el banco de piedra que hay junto al monolito en recuerdo al que fuera presidente del Athletic Javier Uria, para firmar autógrafos y fotografiarse junto a todos aquellos seguidores, grandes y pequeños, que se lo solicitaron.

Gran ambiente en Lezama

La festividad del Jueves Santo propició que los aficionados rojiblancos se acercaran en buen número a Lezama para seguir en directo el entrenamiento matinal de la primera plantilla, que sólo contó con las ausencias de los lesionados Fernando Amorebieta, Iñigo Pérez y Ruiz de Galarreta, quienes ayer, como novedad, comenzaron a tocar balón.

Aunque el tiempo no acompañó y la mañana estuvo presidida por un incesante *sirimiri*, las instalaciones rojiblancas registraron una notable asistencia de seguidores, que rondó las 300 personas, sobre todo, padres y madres acompañados de sus hijos, que aprovecharon las vacaciones escolares para ver de cerca a sus grandes ídolos.

Durante los cuatro entrenamientos que restan antes del trascendental choque ante el Granada del lunes, se espera una gran afluencia de público en Lezama, especialmente el sábado 30, día en que el coincidirán la sesión preparatoria de los de Bielsa —que dará comienzo probablemente a las 10 de la mañana—, con el encuentro de Segunda B que disputará el Bilbao Athletic ante el Zaragoza B, que se iniciará a las 11.30 horas.

Real Betis

KIKO HURTADO

Nosa Igiebor (22), a su llegada a la estación de Sevilla tras el lío burocrático que lo retuvo en Nigeria varios días después de la copa de África.

La sanción a Nosa no llegará a 20.000 euros

FALTA GRAVE El club aún no se lo ha notificado oficialmente • Se le castiga con el 75% de su sueldo mensual • El jugador recurrirá la decisión

Alejandro Rodríguez • Sevilla

Nosa Igiebor será castigado con una multa de algo menos de 20.000 euros por su retraso en el regreso tras la participación en la Copa de África. Según fuentes del club verdiblanco, el expediente sancionador que se le abrió al jugador a su llegada a Sevilla el 8 de marzo se ha resuelto tipificando su acción como falta grave.

De acuerdo con el Reglamento de Régimen Interno y Disciplina Deportiva que maneja la entidad heliopolitana, la posible sanción en caso de falta grave oscila entre el 26 y el 75 por ciento de la retribución mensual del futbolista.

75%
del sueldo
Es el mayor castigo estipulado para una falta grave en el Betis

En este caso, el club ha decidido imponer al nigeriano el castigo más elevado dentro del tipo de falta cometida. Así las cosas, al ser el 75% y ganar algo menos de 300.000 euros anuales, Nosa será multado con una cantidad inferior a los 20.000 euros.

El club verdiblanco ha tomado ya esta decisión apoyándose en los servicios jurídicos, pero aún no se lo ha comunicado oficialmente al jugador, algo que casi con toda seguridad se producirá el lunes de la próxima semana. En cualquier caso, lo cierto es que el caso no se ha resuelto precisamente con celeridad.

Hay que recordar que el expediente se abrió a la llegada de Nosa a Sevilla, por lo que la notificación de la sanción, de ser el próximo lunes, se producirá exactamente 24 días después de que se iniciara el proceso. Curiosamente, en el Reglamento Interno del Betis citado con anterioridad se especifica que desde la notificación al infractor del acuerdo de incoación del expediente hasta el traslado del pliego de cargos no pasarán más de cinco días. Veremos si el jugador decide agarrarse a este punto del reglamento para tratar de rebajar la sanción.

Aunque Nosa aún no conoce oficialmente la sanción, según ha podido saber este periódico, no esperaba un castigo tan severo, por lo que lo normal es que presente las alegaciones oportunas para tratar de rebajar el castigo. En principio, los abogados del jugador calculaban que la sanción no superaría el 30% de su retribución.

Europa pasa por ganar los duelos en el Villamarín

ÁLEX MARTÍNEZ hace las cuentas para conseguir la Europa League

A.R. • Sevilla

En el vestuario del Betis se habla con la boca cada vez más grande de Europa. Aún no se quiere lanzar un mensaje más optimista de la cuenta, con el objetivo de que las expectativas no se desborden y después, una temporada que podría calificarse como buena, quede finalmente con un sabor agridulce. Sin embargo, la calculadora empieza a echar humo.

Uno de los primeros en hacer las cuentas ha sido el canterano Álex Martínez. El lateral zurdo está convencido de que "es muy importante para nosotros sacar los tres puntos ante el Getafe el próximo lunes porque estamos en una posición en la que, si ganamos los partidos de casa, pienso yo, nos podemos meter en zona europea. Es un rival directo y tenemos que sacar los puntos como sea por nuestra afición", explicó en los medios oficiales de la entidad.

Pese a que las cuentas salgan, Álex Martínez no quiere salirse de las vías del discurso troncal de la entidad. No pensar más allá del duelo de la primera jornada tras el parón. "Vamos partido a partido, día a día, y ahora pensamos en el Getafe. Así nos ha ido bien en la Liga y, de momento, estamos pensando en ese partido y sacar los puntos como sea", señaló.

Mario y Cañas, tocados

En cuanto al choque contra el Getafe, las principales preocupaciones de Pepe Mel son Cañas y Mario. Los dos futbolistas se ausentaron en el día de ayer del entrenamiento por diferentes problemas musculares. Ambos están aquejados de sendas sobrecargas. En principio, sólo se trata de una cuestión de precaución para evitar males mayores y ambos deberían estar disponibles para el lunes. Pese a todo, habrá que estar muy pendientes de su evolución.

Por otro lado, Joel Campbell debería incorporarse hoy a los entrenamientos tras su partido con Costa Rica.

RAMÓN NAVARRO

Pepe Mel (50), pensativo mientras sus jugadores estiran.

Tres meses y medio fuera del descenso

EL GRANADA encadena 13 jornadas seguidas sin ocupar plaza en la zona fatídica

Juan Prieto • Granada

Cuando el lunes acabe el partido en San Mamés, sea cual sea el resultado, el Granada sumará su decimocuarta jornada consecutiva sin pisar la zona de descenso. Esta circunstancia es significativa para un equipo que tiene como meta mantener la categoría.

Y aunque el peligro aún está cerca, porque los rojiblancos tienen el corte de descenso a cuatro puntos a 10 jornadas del final, evidencia claros signos de esperanza para la afición granadinista, que ve como su equipo lleva tres meses sin entrar en el pozo.

MIGUEL ÁNGEL MOLINA

Los jugadores del Granada celebran un gol durante un partido.

En concreto, desde la decimoquinta jornada, a primeros de diciembre, cuando cayó de forma estrepitosa en La Rosaleda ante el Málaga (4-0). Desde entonces, la escuadra nazarí ha evitado entrar entre los tres últimos e incluso ha llegado a tener una ventaja de seis puntos con respecto a la zona fatídica, circunstancia que se produjo con las dos victorias seguidas logradas tras la llegada de Lucas Alcaraz.

Sin embargo, los cinco partidos consecutivos que lleva sin lograr un triunfo, y en los que sólo ha sumado 2 de 15 puntos posibles, le han arrimado de nuevo al pozo. De hecho, si cae derrotado en San Mamés, acumulará su peor racha desde su retorno a Primera, ya que en los dos últimos años no ha estado más de cinco jornadas sin ganar.

En cualquier caso, el ánimo no ha decaído en la plantilla y a lo largo de toda la semana se han sucedido las declaraciones en cuanto al espíritu a exhibir en La Catedral, donde no ocultan sus intenciones de ir a por el triunfo y acabar con esta mala dinámica.

Será la última visita al estadio bilbaíno, en el que ha jugado 18 veces en Primera con un balance de 15 derrotas, un empate y dos triunfos, uno de ellos, el del curso pasado.

MIGUEL ÁNGEL MOLINA

Alcaraz (46), con Brahimi (23).

ENTRENAMIENTO

Alcaraz ya tiene a todos los disponibles

J. P. • Granada

Torje y Brahimi regresaron en el día de ayer a los entrenamientos, tras haber jugado con sus respectivas selecciones, y Lucas Alcaraz ya pudo contar con todos sus disponibles para una sesión enfocada a la visita del lunes a San Mamés.

En el césped sólo estuvieron ausentes los lesionados Fran Rico y Yebda, mientras que Iriney entrenó en solitario. Dani Benítez entrenó con el grupo, pero se retiró al vestuario antes de finalizar el entrenamiento con síntomas de molestias en la zona lesionada que le han mantenido alejado de los terrenos de juego durante dos meses.

LA REVISTA MÁS LEÍDA DEL MUNDO DEL MOTOR

POR SÓLO 1,9€

RENAULT CAPTUR: HA SIDO LA ESTRELLA DEL SALÓN DE PARÍS, SE FABRICA EN ESPAÑA Y SE SUMA A LA MODA DE LOS SUV COMPACTOS

REPORTAJE: UN FUTBOLISTA DE TERCERA SE PONE EN LA PIEL DE CRISTIANO RONALDO POR UN DÍA... AL VOLANTE DE SU AUDI R8

MERCEDES G63 6X6: AL VOLANTE DE LA VERSIÓN MÁS 'BESTIAL' DEL TODOTERRENO ALEMÁN DE ¡¡¡SEIS RUEDAS!!! POR EL DESIERTO DE DUBAI

SKODA OCTAVIA: PROBAMOS A FONDO LA NUEVA BERLINA CHECA, QUE EXPERIMENTA UN GRAN SALTO DE CALIDAD

COMPARATIVA: EL ARQUITECTO JOAQUÍN TORRES NOS ACOMPAÑA JUNTO A LOS FAMILIARES CLS SHOOTING BRAKE, XF SPORTBRAKE Y A6 AVANT

YA A LA VENTA

"Ojalá que nuestra gran Liga tenga un final feliz"

REAL SOCIEDAD Agirretxe se muestra esperanzado en que acaben en zona europea • Sabe que la Champions es muy difícil, pero sueña con ella

Óscar Badallo • San Sebastián

Imanol Agirretxe espera que la gran temporada que está realizando la Real Sociedad se culmine en las 10 jornadas que restan, con la clasificación para una competición europea. El delantero sueña con que sea la Champions, pero sabe que va a ser muy difícil aguantar en la cuarta posición.

Agirretxe habló ayer del atractivo Espanyol-Real de este domingo. "Sin duda que sí, que ambos llegamos en buen momento. Desde el partido de la primera vuelta, los dos equipos hemos ido para arriba. Ellos, tras el cambio de entrenador, están sacando los encuentros adelante y llevan una muy buena segunda vuelta. Y nosotros estamos muy bien, metidos ahí arriba, después de muchísimos partidos sacando puntos", comentó.

El ariete sabe que el calendario que le queda a la Real es complicado, pero espera que no influya mucho. "Está claro que ahora todos los partidos van a ser importantes, algunos contra rivales directos, y hay que fallar poquito si queremos meternos ahí arriba. Ojala que esta redonda temporada que estamos haciendo tenga final feliz", deseó.

Agirretxe analizó la actual situación realista. "Cuando a principio de temporada hablas de objetivos, creo que no vale para nada, porque donde tienes que demostrar porque meta puedes jugar es en el campo y es lo que haces lo que te dice porqué puedes luchar. Ahora estamos cuartos, gracias a nuestro gran nivel, y ya digo que queremos redondear este año que, de momento, va muy bien", significó.

¿Sueña con escuchar el año que viene el himno de la Champions? "Está claro que estamos en una buena posición y es un sueño para todos, pero que sea un sueño no quiere decir que lo vayamos a conseguir. Va a estar muy difícil, porque los equipos que están peleando van a fallar poquísimo y nosotros tenemos que hacer lo mismo para estar ahí" contestó.

Agirretxe cree que llega bien a esta recta final. "En una temporada siempre tienes altibajos, pero creo que ahora mismo estoy en un buen momento, a lo que ayuda mucho que el equipo esté bien. Estamos todos en buena forma y eso se nota", consideró.

JOSUNE MTZ. DE ALBENIZ

Imanol Agirretxe (26) celebra un gol logrado ante el Valladolid en la última jornada de Liga.

> **Agirretxe**
> Delantero de la Real Sociedad
> "La Champions es un sueño que será difícil conseguir"

El gol 3.000 en Liga

La Real está cerca de marcar el tanto 3.000 en Liga, pero el ariete no lo tiene muy en cuenta. "Yo tengo ganas de marcar cualquier gol, el 2.098, 2.099 o el 3.002. Me da igual. Lo que quiero es seguir marcando y que mis goles sirvan para sumar los tres puntos, porque los que nos vamos a jugar en estas últimas jornadas van a tener una gran importancia", señaló.

Se le insistió al 9 en lo especial que sería hacer ese tanto. "De verdad que no. Me gustaría marcar más el gol que nos llevase a algo importante esta temporada que meter el 3.000, que es algo anecdótico", dijo.

Malos recuerdos por la derrota 0-1 ante los pericos

Ó. B. • San Sebastián

Imanol Agirretxe recordó ayer la bronca que hubo en Anoeta, tras el 0-1 cosechado ante los pericos en el partido de la primera vuelta. "Todos nos quedamos con no muy buenas sensaciones, por como fue el partido. Cuando las cosas no van bien, se cuestiona todo y no fue la primera vez que se pone en duda al equipo y al entrenador, ni será la última, pero desde entonces el equipo le ha dado la vuelta y ahora ya no hay ninguna duda", apuntó el delantero de la Real Sociedad.

RAFA CASAL

Bravo (29) realiza una gran parada en el choque ante el Atlético.

Bravo es duda para Cornellá

LESIONADO Regresó de Chile con molestias en el aductor, pero se espera que juegue

Ó. B. • San Sebastián

Claudio Bravo podría no jugar el domingo en Cornellá ante el Espanyol, al regresar ayer de su estancia con la selección de Chile con unas molestias en el aductor, de cuya importancia dependerá el que el chileno pueda o no seguir defendiendo la portería realista. Se confía en que no tenga una rotura de cierta importancia y pueda forzar y continuar en el equipo inicial de Philippe Montanier.

Bravo volvió ayer por la tarde a San Sebastián, después de estar 10 días fuera para disputar dos partidos internacionales con Chile. El guardameta informó al club que los rumores que había sobre que podía estar algo lesionado son ciertos, por lo que hoy se le realizarán las pruebas médicas necesarias para comprobar el alcance exacto de sus dolencias.

Al parecer, el cancerbero realista notó unas molestias en el aductor de una de sus piernas en el calentamiento previo al partido que Chile jugó el martes ante Uruguay. Bravo consideró que esos dolores no eran lo suficientemente importantes como para no jugar y fue una de las piezas claves del valiosísimo triunfo de su selección, de cara al Mundial de Brasil.

Un año con muchos problemas

Bravo está teniendo esta temporada más problemas con las lesiones que en todas las anteriores en San Sebastián. Tuvo molestias musculares en pretemporada y ya en Liga, el 26 de septiembre, se rompió el radio del brazo derecho, problema por el que se perdió 6 jornadas.

El portero internacional volvió en el 4-0 al Rayo y desde entonces la Real ha perdido un único partido, el del Bernabéu. Tras ese choque, tuvo una pequeña rotura fibrilar en el sóleo de la pierna izquierda, que no le impidió seguir jugando, como se espera pase de nuevo con esas molestias en el aductor.

El Torneo Juvenil busca nuevos cracks

PALMARÉS Madrid y Barça lo ganaron y Casillas, Guardiola o Griezmann lo jugaron

Ó. B. • San Sebastián

La XXIX edición del Torneo Internacional Juvenil de la Real Sociedad arrancará hoy, con la disputa por la mañana de los partidos Combinado Guipuzcoano-Betis y Espanyol-Nagoya, estrenándose por la tarde el conjunto txuriurdin ante el Villarreal. Casillas, Guardiola, Giggs, Beckham y Griezmann, entre otros, jugaron este prestigioso campeonato.

La Real tratará de que el título se quede en casa, aunque no lo tendrá nada fácil. En la primera fase, se medirá a Villarreal (hoy a las 16.00 en Oiartzun), Vitória de Brasil (mañana a las 16.00 en Bergara) y Osasuna (el domingo a las 16.00 en Azpeitia). Espanyol, Betis, Combinado Guipuzcoano y el Nagoya japonés integran el otro grupo.

La final se celebrará en Zubieta el lunes 1 de abril a las 12.30 horas. Real Madrid, Barcelona, Athletic y la propia Real ya saben lo que es levantar el trofeo.

JOSUNE MTZ. DE ALBENIZ

Griezmann (22) festeja un tanto con la Real Sociedad.

A LAS 12.00 HORAS

La plantilla tiene hoy ensayo voluntario

Ó. B. • San Sebastián

Los jugadores realistas afrontarán hoy, a partir de las 12.00 horas, el habitual ensayo voluntario de los viernes, en el que tienen libertad para salir al césped a hacer algún ejercicio o quedarse en el interior de las instalaciones. Lo normal es que pocos sean los que pisen el césped.

Riki puede hacer historia como goleador coruñés

DEPORTIVO Si marca, se convertirá en el décimo realizador del club • Ayer dio el susto en el entrenamiento al retirarse por una contusión

Juan Yordi • La Coruña

Riki está a punto de entrar en la historia del Deportivo. El delantero necesita marcar un tanto más para meterse en el *Top Ten* de los goleadores históricos del equipo coruñés en Liga. Si consigue ver portería en Mallorca ingresará, por derecho propio, en un selecto club en el que hay goleadroes de la talla de Bebeto, Makaay o Diego Tristán.

El de Aranjuez, dio ayer el susto, al retirarse del entrenamiento con una contusión en un pie, pero la dolencia no reviste ninguna gravedad y hoy trabajará con normalidad y estará disponible para Fernando Vázquez.

Riki llegó a La Coruña en la campaña 2006-07, procedente del Getafe. El ariete ha ido de menos a más con la camiseta blanquiazul. El año pasado, en Segunda, fue uno de los grandes pilares de un equipo que se ascendió batiendo todos los récords de la categoría. Este año ha seguido a un nivel extraordinario.

A pesar de la llegada de un hombre como Nélson Oliveira, el delantero madrileño ha seguido disfrutando de la confianza de los tres entrenadores que ha tenido el equipo, respondiendo a cada uno de ellos con buen juego y goles. En estos momentos, el ariete es el pichichi del Dépor con once goles.

Sin problemas

Además de eso, ha olvidado por completo sus problemas con las lesiones. Sólo se ha perdido el partido contra el Barcelona en el Camp Nou, y fue más que nada por precaución, y para reservarlo de cara al siguiente choque, que era el derbi frente al Celta.

13FOTOS

Riki (32) celebra, besándose la muñeca, el gol que consiguió ante el Celta en el derbi.

MÁXIMOS GOLEADORES DEL DEPORTIVO

P.	Jugador	Goles	Partidos
1	Bebeto	86	131
2	Makkay	79	133
3	Diego Tristán	77	179
4	Pahíño	46	72
5	Fran	44	435
6	Franco	42	74
7	Tino	39	139
8	Djalminha	38	137
9	Donato	38	303
10	Guimerans	6	158
11	Oswaldo	36	98
12	Riki	35	165

El punta se ha ganado el cariño de la grada de Riazor, y marcando en Mallorca entrará de forma merecida en la historia de la entidad herculina. Lo malo para la afición blanquiazul es que es muy posible que esté viviendo los últimos duelos de Riki con la elástica del cuadro gallego. Termina contrato el próximo 30 de junio y ha despertado el interés de varios equipos, entre ellos el Zaragoza y el Espanyol.

De todos modos, el jugador está muy centrado en el Dépor y en lograr que se mantenga en la máxima categoría. El reto no es sencillo, pero el ariete no renuncia a nada. Su primer objetivo será marcar en Mallorca, un partido clave para las aspiraciones de los de Fernando Vázquez.

El conjunto balear es un rival directo en la lucha por la permanencia, y ganar allí sería un refuerzo moral muy importante. Además, si Riki firma un tanto, no sólo contribuiría al triunfo, sino que sería su inclusión en el libro de oro del Deportivo.

Vázquez probó ayer a Marchena de mediocentro

J. Y. • La Coruña

En la sesión de ayer, Fernando Vázquez colocó a Carlos Marchena formando el doble pivote con Juan Domínguez, trabajando el sevillano las dos horas que duró el entrenamiento en esa posición. Con la recuperación de Kaká y Zé Castro, Vázquez ya cuenta con todos sus centrales y puede optar por alinear a Marchena en el centro del campo, bien como titular o durante el partido. Una demarcación que no es nueva para el ex internacional español.

AMADOR LORENZO

Sílvio (25) comprueba sus pulsaciones en un entrenamiento.

"El empate no sería malo"

SÍLVIO apuesta por ganar en Mallorca, dando por bueno sumar, al menos, un punto

Pepe Torrente • La Coruña

El lateral portugués Sílvio aseguró ayer que la plantilla deportivista está muy centrada en el choque del fin de semana para intentar traerse los tres puntos de Mallorca. No obstante, tampoco le parecería un mal resultado sacar, al menos, un punto. "Malo no es el empate. Lo más importante ahora es puntuar, no perder, pero trabajamos para ganar", puntualizó el jugador cedido por el Atlético.

Puntuar en Mallorca significaría, además, ganarle la diferencia de goles al equipo balear, aunque es algo en lo que el lateral portugués a lo que no da excesiva importancia. "En este momento nos tenemos que fijar en todos los pormenores, aunque no estoy pensando en eso, sino en ganar el partido", explicó.

También explicó que tanto el rival como el propio Deportivo son dos equipos que están atrevesando una situación muy similar. "Lo que estamos pensando nosotros también lo piensan ellos. Somos dos equipos que estamos en las posiciones de abajo y con la misma ilusión de ganar el partido", comentó.

Sílvio, que se incorporó a los entrenamientos a las órdenes de Fernando Vázquez después de haber estado concentrado con la selección portuguesa, afirmó que el Dépor debe hacer su trabajo, que es ganar partidos, e ir sumando de tres en tres para salir de las últimas posiciones.

El lateral ha conseguido en el Deportivo los minutos que le faltaban en el Atlético, objetivo por el que se decidió incorporarse en el mercado invernal al equipo coruñés. "He venido al Dépor para coger minutos, a ayudar al equipo también, y a coger la forma física que tenía antes de la lesión. En los primeros partidos no me estaban saliendo las cosas, pero ahora me estoy encontrando mucho mejor. Estoy contento con eso y con haber vuelto a la selección", concluyó.

Hemed llega de Israel con más hambre de gol

MALLORCA El delantero espera mantener su buena racha goleadora para ayudar al equipo • Considera fundamental el apoyo de la afición

Luis Ángel Trives • Palma

Tomer Hemed está viviendo un momento dulce de forma. Si bien es cierto que en el Mallorca no está contando con los minutos que él desearía, últimamente está aprovechando las oportunidades que se le dan. Ante el Granada fue el autor del 1-2 que le dio la victoria al equipo balear y ante el Sevilla y el Real Madrid gozó de alguna que otra ocasión para ampliar su cuenta goleadora.

Esas buenas sensaciones las trasladó al partido de Israel ante Portugal, en el que anotó el que es su séptimo gol en ocho partidos oficiales. "Para mí siempre es bueno marcar goles y ahora lo quiero hacer aquí para poder ayudar a que el equipo gane partidos. En los últimos partidos, cuando he entrado al campo he hecho todo lo que he podido. Contra el Granada ya marqué y también lo he hecho con mi selección, así que espero poder seguir así", apuntó acerca de su acierto goleador en los últimos partidos.

El delantero israelí, eso sí, dijo tener ya la mente en el partido contra el Deportivo, un encuentro en el que no parece tener demasiado claro que vaya a poder jugar desde el inicio: "No sé si voy a ser titular esta semana, eso es cosa del entrenador, pero juegue los minutos que juegue trataré de marcar o de hacer lo que pueda para ayudar al equipo", apuntó.

En cuanto al partido del próximo domingo, el atacante bermellón indicó: "Es un partido importante pero todos los que nos quedan lo van a ser. Tenemos que ganar todos los que podamos y trabajar día a día para poder lograrlo".

El israelí consideró, además, clave sumar los tres puntos en todos los encuentros que debe disputar el Mallorca en Son Moix, pero no se olvidó de los que se juegan fuera: "Es muy importante poder ganar todos los de casa, pero también hay que intentar lograr todos los puntos que se pueda fuera, no pensar sólo en los de casa".

De cara a ese partido, Hemed confía en que la afición responda como ya hiciera ante el Sevilla, algo que parece que va a suceder a tenor de los números de entradas vendidas tanto desde el club como desde las entidades que se han encargado de llevar a cabo campañas para intentar que Son Moix se llene. "La afición es muy importante para nosotros. Ante el Sevilla estuvimos todos muy contentos con su apoyo. Es muy importante que este domingo vengamos todos para apoyar al Mallorca", dijo.

AFP

Tomer Hemed (25) celebra el gol que marcó a Portugal con Israel.

> **Tomer Hemed**
> Delantero del Mallorca
>
> "Para mí siempre es bueno marcar y quiero hacer aquí"

> "Es muy importante ganar en casa, pero también hay que hacerlo fuera"

Sólo Dzeko le supera en la fase de clasificación

L. Á. T. • Palma

Los seis goles que Hemed ha logrado en los cuatro partidos de clasificación que ha jugado con su selección le mantienen entre los mejores goleadores de Europa. Sólo Dzeko, que ha conseguido siete goles en 140 minutos más jugados que Hemed, le supera. Por detrás del mallorquinista, con cinco tantos se encuentran jugadores de la talla de Rooney, Van Persie, Özil o Marco Reus. Pedro es el máximo goleador de la selección española, con cuatro.

TOORU SHIMADA

Tissone (26) golpea el balón durante un entrenamiento.

Tissone, la duda de Manzano

EL TÉCNICO trabaja con Javi Márquez en el centro por si el argentino es baja ante el Dépor

L. Á. T. • Palma

Gregorio Manzano está muy pendiente de la evolución de Tissone. El argentino no se ejercitó ayer por culpa del golpe en la rodilla que sufrió en el entrenamiento del miércoles y, aunque todo hace indicar que podría llegar sin problemas al partido ante el Deportivo, el técnico andaluz ya está empezando a probar una posible alternativa.

Ésta no es otra que la de incluir al ex espanyolista Javi Márquez en la alineación. Aunque el catalán no es precisamente un futbolista con características similares a las del argentino, lo cierto es que de un tiempo a esta parte ha adaptado su juego a las exigencias defensivas del equipo. Ayer se le pudo ver formando parte del trivote propuesto por Manzano en el centro.

Precisamente, el hecho de ver a Márquez junto a Martí y Pina deja claro que Manzano no piensa en variar su dibujo y va a seguir apoyándose en la fórmula que tan buen resultado le ha dado en las últimas jornadas.

Pocas novedades

Si finalmente Tissone se recuperase, Márquez tendría que esperar su turno en el banquillo. Con el argentino en el campo, y contando que todos los internacionales se incorporaron ayer al trabajo —salvo Giovani que está previsto que lo haga hoy—, estén en condiciones de jugar, lo más probable es que Manzano pueda presentar un equipo muy similar al que se vio en el partido ante el Sevilla, al menos de medio campo hacia arriba.

Atrás si puede haber alguna duda, ya que el buen hacer de Kevin en el lateral izquierdo plantea a Manzano el tener que decidir si da continuidad al canterano o si, por el contrario, sitúa de nuevo a Antonio Luna en esa demarcación. Mañana sabado, a puerta cerrada, el técnico dará los últimos retoques a la alineación que buscará sumar los tres puntos ante el Deportivo.

Valiente apunta a la titularidad

VALLADOLID El central catalán podría volver a un once inicial tras superar su grave lesión

Héctor Rodríguez • Valladolid

Los ensayos realizados por Miroslav Djukic en los últimos días estaban pendientes del regreso de los jugadores internacionales para confirmar las verdaderas intenciones del técnico y ayer, con toda la plantilla a su disposición, la principal novedad se dio en el centro de la defensa con la presencia de Marc Valiente en el puesto de Henrique Sereno.

El zaguero catalán sufrió el pasado 1 de febrero, en el choque ante el Athletic de Bilbao, una doble fractura en el pómulo que le ha mantenido en el dique seco, aunque ya entrara en las últimas convocatorias del Real Valladolid, y casi dos meses después puede regresar a los terrenos de juego.

"Desde que empecé a entrar en las convocatorias estaba preparado para jugar, han pasado dos o tres semanas más y tengo muchas ganas de ayudar al equipo si el míster lo estima conveniente", dijo ayer.

Durante esta temporada, y aunque sea "diestro", Marc Valiente ha actuado como central izquierdo; sin embargo, en los últimos ensayos el futbolista blanquivioleta se ha situado en el perfil derecho con Rueda en la otra posición: "Somos tres centrales, sin contar a Peña, que somos diestros y alguno se tiene que adaptar a la izquierda. Da igual quién juegue porque todos lo estamos haciendo bien y el míster es el que decide".

> **Marc Valiente**
> Central del Valladolid
>
> "Estoy listo y tengo muchas ganas de ayudar al equipo"
>
> "Si ganamos a Osasuna, tendremos buena parte del trabajo hecho"

"Claro que me veo titular, todos estamos trabajando para eso, para jugar, yo soy uno más y claro que quiero jugar en el once", añadió.

Un partido crucial

Por encima de cuestiones personales, lo que toda la plantilla destaca en los últimos días es la importancia de lograr la victoria en un choque que puede resultar decisivo para sellar el objetivo de la permanencia: "Va a ser un partido vital porque sabemos que si lo ganamos, el trabajo estará medio hecho. Osasuna está jugando bien, aunque perdiera con el Atlético de Madrid, y nos va a poner las cosas muy difíciles".

Marc Valiente se ha convertido en uno de los grandes referentes del Real Valladolid, ha ampliado esta misma temporada su contrato con el club blanquivioleta y siempre que ha estado en condiciones de jugar ha sido insustituible para Miroslav Djukic, salvo las últimas semanas en las que ha tenido que ocupar un puesto en el banquillo. Ahora bien, después de la goleada recibida en San Sebastián (4-1) parece que el técnico serbio está decidido a devolver los galones al zaguero y recuperarle para el once que salte de inicio en Zorrilla.

CÉSAR MINGUELA

Marc Valiente (25) se dispone a golpear el cuero durante un reciente ensayo del Valladolid.

La plantilla se entrenará hoy en los Anexos a partir de las 11.00 horas

H. R. • Valladolid

El Valladolid se entrenará hoy a partir de las 11.00 horas en los Campos Anexos al estadio José Zorrilla. Miroslav Djukic dará mañana a conocer la lista de convocados, tras la última sesión que, como es habitual, se desarrollará a puerta cerrada en Zorrilla. El cuadro pucelano recibirá la visita de Osasuna en un horario poco habitual, ya que el choque es el domingo a las 12.00.

ENTRENAMIENTO

Los internacionales regresaron sin contratiempos

H. R. • Valladolid

Miroslav Djukic pudo trabajar ayer con todos sus hombres por primera vez en lo que llevamos de semana, tras el regreso de todos los futbolistas que han disputado compromisos internacionales en los últimos días.

Primero fue Manucho, después llegó Sereno y ayer se incorporaron Dani Hernández, Rukavina y Valdet Rama, todos ellos en perfectas condiciones para poder disputar el choque ante Osasuna.

En el caso del extremo albanés, su reincorporación al grupo no sirvió para verle entre los teóricos titulares, como sucedió en Anoeta, por lo que se confirma la idea de que Djukic apostará por la reaparición de Ebert en el once inicial.

Larsson y Víctor Pérez, bajas

De este modo, sólo Daniel Larsson y Víctor Pérez se perderán el choque de Zorrilla por lesión, aunque se encuentran ya en el tramo final de la recuperación de sus respectivas lesiones.

Si se confirman las pruebas de los últimos días, el Valladolid presentaría tres novedades respecto al once que cayó derrotado ante la Real Sociedad con las entradas de Marc Valiente, Alberto Bueno y Patrick Ebert, que ocuparían los puestos de Sereno, Omar Ramos y Valdet Rama, respectivamente.

CÉSAR MINGUELA

Daniel Larsson (26).

ESTE MES EN
Golf Digest
Golpee sus hierros como Bubba.
Aprenda a pegarlos sólido.
Además,
Previa Masters de Augusta.
La semana grande del golf.
Equipamiento.
¿Qué zapato debe usar?
Instrucción.
Consejos para comenzar a tope la temporada.

YA EN SU KIOSCO POR SÓLO 3,95€
Síguenos también en
y también puedes leer Golf Digest en
alicante
PUERTO DE SALIDA
VUELTA AL MUNDO A VELA

ELCHE • ENTRENADOR

FRAN ESCRIBÁ Valencia 1965

Tiene al Elche a un paso de la Primera división, aquella que ya pisó un equipo franjiverde inolvidable. Y lo hace desde el respeto al balón, al espectador, con buen juego y buen gusto. Fran Escribá es ya una realidad

"Vale de tópicos, como que en Segunda no se juega bien"

LA ENTREVISTA
Tomás Guasch

A los que le trataron de cerca no les sorprende el éxito de Fran Escribá: su Elche, líder indiscutido de nuestra Segunda división, y jugando a lo grande.

Pregunta: Perdió dos partidos... y volvió a ganar, al Murcia ¿La normalidad?
Respuesta: Lo normal no fueron los 49 puntos de la primera vuelta, romper tantísimo registro en el Elche y en la categoría. Lo normal es lo de ahora: perder un partido, dos, volver a ganar... Ahora espera un apurado Racing, otro partido bravo.

P: Usted debutó este año y en Segunda, se daría cuenta pronto que esta categoría es la caraba. 42 partidos, frío, calor, agua, viento, norte, sur...
R: Te gana cualquiera, fíjese qué resumen. Hay mucha menos diferencia entre los equipos que en Primera. Esta categoría la conocí en equipos buenos, Getafe, Atlético y Valencia; sí tenía entonces la impresión de que éramos superiores a ciertos rivales; ahora no siento esa seguridad.

P: Entre Elche y Xerez, ¿cuánto habrá y no en kilómetros?
R: Mucha más distancia en puntos que futbolística. Con lo que hicimos en la primera vuelta les sacamos 30 a equipos que los ves y de ninguna manera piensas que esa es la distancia futbolística que nos separa. Sabemos que cada semana toca una prueba... y la podemos suspender.

P: Aquellas derrotas, Mirandés y Numancia, fueron muy comentadas. ¿Puro morbo?
R: El día del Mirandés, el propio Pouso reconoció que lo hicimos todo para ganar... y perdimos. Ellos llegaron menos y acertaron en una. Pero no fuimos inferiores; acumulamos méritos, nos faltó el gol. Lo de Los Pajaritos... ¡Hmm! Con Atlético y Valencia lo pasamos mal, es un campo difícil. Perdimos, nada que oponer. El equipo sigue fuerte, dejó de puntuar en dos ocasiones, es sólo eso. Repito: lo normal. Estamos bien de cabeza, en lo físico...

MANUEL LORENZO

Fran Escribá (48) da instrucciones durante un encuentro de esta temporada con el Elche.

> "Si ascendemos y me llama el club, llegamos al acuerdo en 10 minutos"

> Muchos de estos jugadores conocen más la categoría que el cuerpo técnico"

P: Ante el Murcia era de 3-0 y acabaron sufriendo.
R: El Murcia fue el primero que nos ganó, era un partido especial por muchas cosas. Jugamos bien, para ganar por esa diferencia que comenta, lo cual confirma la permanente dificultad de los partidos. Las alarmas están siempre encendidas, son raros los partidos cómodos. Nuestra situación es de privilegio, pero quedan 11 jornadas y la historia dice que nadie subió con la gorra. Y por aquí pasaron Atlético, Valencia, Sevilla, Dépor, Espanyol, Betis... Ninguno pulverizó los registros de nuestro Elche, lo raro fue tanto triunfo seguido.

P: Llega el esprint final: ¿qué dicen los jugadores? Porque en ciertas cabezas, ya sabe...
R: ¡Si muchos conocen la categoría mejor que el cuerpo técnico! Saben mejor que nadie que cada partido exige darlo todo y eso exactamente es lo que hacen en los entrenamientos: ensayan para la enorme exigencia que supone sumar tres puntos sea quien sea el rival.

EL ADN DE
Francisco Escribá
03-05-1965
Valencia

- **Jugador**
  Valencia CF (Fútbol base)
- **Entrenador**
  Segundo entrenador de Quique Sánchez Flores en Getafe, Benfica, Atlético de Madrid y Valencia. Con el Atlético ganó la UEFA Europa League y la Supercopa de Europa. Desde julio de 2012 dirige al Elche CF, actual líder de la Segunda División A.

P: Veo a mi amigo Corominas y pienso: perdona Señor a los técnicos del Espanyol, no saben lo que hacen. Vamos, los que le echaron...
R: Está fenomenal, sí. Y no sólo por los goles, que le sitúan como nuestro mejor goleador, sino por todo lo que aporta: su trabajo, su energía. Coro es un ejemplo.

P: El contrato de usted acaba en junio.
R: Sí. Si como espero ascendemos y el club me propone continuar, lo arreglamos en 10 minutos. Es mi estreno, no hay más objetivo que el día a día, no va a cambiar.

P: El cambio generacional en nuestros banquillos es un hecho. Y fetén.
R: El tiempo, amigo... Mucho técnico joven asciende con su equipo, hay otro grupo que pasó de ser segundo a primer entrenador, que es mi caso. Hay jugadores en activo que en cuatro días serán entrenadores... El relevo es natural.

P: Usted fue *segundo*. ¿Se acusa mucho el cambio?
R: No, mire, somos entrenadores. Todos. No *primeros* o *segundos*. Nos apetece entrenar, somos muchos intentándolo, huyamos de los topicazos. Como de aquel que tantas veces escuché: ¡En Segunda no se juega bien al fútbol!

P: No es verdad.
R: No, no lo es. Esa aseveración está alejada de la realidad. Todo el mundo intenta tocar, jugar bien, hay un gusto general por el buen juego. Se habla del Barça, de la selección... Pues ha calado, sí.

P: Lo de ustedes es fenomenal. ¿Y lo del Alcorcón, que si acabara así la Liga les acompañaría a Primera?
R: Es impresionante. Llevan dos años extraordinarios, tres si le sumamos el del ascenso desde Segunda B. La sombra de Madrid, Atlético, del mismo Getafe es grande, pero ellos se manejan muy bien. Bordalás ha dado continuidad al trabajo de Anquela. El Alcorcón es claro candidato al ascenso. Pero queda mucho. Ayer repasaba la clasificación y, oiga, hasta el 14 clasificado todos tienen cosas que decir.

P: Elche es una locura.
R: Falta de Primera desde hace demasiado tiempo y es una ciudad futbolera, con estadio mundialista. Aquí jugó gente de categoría como Marcial o Lico... Si subimos, no le quepa duda de que los partidos serán de los más seguidos.

P: Marcial Pina, ¿eh?
R: Hemos coincidido en algún almuerzo y les he comentado que él, Lico, Vavá, eran ídolos míos. ¡Qué futbolistas! Marcial en 2013 hubiese sido figura como lo fue en los 70.

P: Una tarde en el Camp Nou, jugando en el Atlético, le vi meter un gol de falta con la derecha, y otro con la izquierda. ¡Nadie más ha hecho eso!
R: ¡Es que era un fenómeno!

P: Dice usted a sus jugadores: el próximo partido está por llegar. Que sea el del ascenso...
R: ¡Ojalá sea ese! Sabemos que vienen momentos difíciles, pero también que pueden ser los más bonitos.

P: Esto es como el tenis, Fran: ¡lo que cuesta cerrar los partidos, los torneos...!
R: ¡Bien visto! Cerrar, ganar, no es fácil, no...

El Sporting, un triunfo por Mareo

CELEBRACIÓN La escuela de fútbol rojiblanca cumplió ayer 35 años desde su inauguración

Jaime Ceñal • Gijón

El Sporting está de celebración estos días, y no sólo por la línea de recuperación de juego y resultados que vienen protagonizando los de Sandoval. La Escuela de Fútbol de Mareo cumplió ayer 35 años desde su inauguración, también con Vega Arango como presidente de la entidad, y el equipo quiere celebrarlo el sábado con un nuevo arreón hacia los puestos altos de la clasificación.

Los rojiblancos buscan la que sería su tercera victoria seguida, algo que no han logrado hasta la fecha esta temporada y que ayudaría aún más a mantener el sueño de acabar el año en puestos de *playoffs*. Sandoval tiene alguna duda de cara al equipo titular. Durante la semana ha estado entre algodones *Pichu* Cuéllar, y tiene la baja segura de Bilic por lesión.

El resto de la alineación, junto al más que probable regreso de Borja López al centro de la zaga junto a Bernardo, será la misma que ganó la pasada jornada en Almería. Juan Pablo es la alternativa en la portería, mientras que David Rodríguez lo es para la delantera, en su posición preferida, pero en la que curiosamente menos ha jugado en esta primera temporada en Gijón.

Enfrente estará un Castilla al que ya vencieron los rojiblancos en la primera vuelta en Valdebebas, pero del que nadie se fía en el entorno gijonés por la calidad de su plantilla. Pero como buen filial también, es un equipo inexperto e impredecible.

El Molinón volverá a presentar una muy buena entrada pese a las fechas festivas. El club ha vuelto a apostar por el Día del Acompañante, y las entradas para los socios oscilan entre los 10 y 15 euros, con un máximo de cuatro por abonado.

Mareo cumple años y el Sporting quiere regalarle tres puntos más.

10 euros

Es el precio por el que los socios podían sacar entradas

Sandoval: "Todos hacemos cuentas, sólo vale ganar"

J. C. • Gijón

Sandoval sigue viendo y valorando el crecimiento de su equipo: "Sabemos que va a ser un partido muy difícil, ante un rival de mucha calidad. Pero hemos cogido velocidad de crucero, y no vamos a renunciar a nuestra filosofía". Insiste en seguir pensando partido a partido: "Todos los equipos echamos cuentas, pero no lo quiero ni pensar. Estamos sólo centrados en el Castilla. Y después en el siguiente, y así. Ojalá podamos sumar otra victoria más".

El Molinón · Sábado 18.00 Telecable

Árbitro: Prieto Iglesias (navarro)

SPORTING 4-2-3-1

Entrenador: José Ramón Sandoval

CASTILLA 4-2-3-1

Entrenador: Alberto Toril

MARCA apuestas.es

Sporting - Castilla

1 1,75 X 3,50 2 4,60

TUERO-ARIAS

Los jugadores del Sporting, durante el entrenamiento de ayer en Mareo.

SANTIAGO FERRERO

La afición de Las Palmas durante un encuentro del conjunto amarillo.

La UD juega con '12' esta semana

LAS PALMAS confía que se den cita entre 22.000 y 25.000 espectadores ante el Guadalajara

Naré Sánchez • Las Palmas

La isla de Gran Canaria está vestida de amarillo. La ilusión y la euforia por la buena marcha de la Unión Deportiva Las Palmas se palpan en el ambiente y se materializa en las sesiones de entrenamiento del club, abarrotadas de aficionados convencidos de que este año va a ser el del ascenso.

Este ambiente, unido a una promoción en las entradas ofrecida por el club, harán contar al cuadro amarillo con un jugador más en el vital encuentro que disputará el sábado ante el Guadalajara. El jugador número 12. El formado por los entre 22.000 y 25.000 aficionados que el club espera que se den cita en el recinto de Siete Palmas.

Se trata de una final, del mismo modo que lo serán los otros 10 partidos que restarán para el final del campeonato. Una final en la que el club insular peleará con uñas y dientes para hacerse con tres puntos que le permitan recortar distancias con el ascenso directo —ahora a sólo cuatro puntos— y construir una barrera considerable frente a los clubes que persiguen esa plaza de *playoffs* que los grancanarios han hecho suya partido tras partido.

David García y Pignol, O.K.

Las Palmas espera un Guadalajara defensivo, centrado en no encajar y a la espera del momento propicio para asaltar el área de Barbosa, por lo que los amarillos cuentan con que no tendrán muchos espacios para ejercer su vertiginoso juego. El antídoto: la paciencia, mover el balón en busca de huecos. El arma clave de los alcarreños: la estrategia, su poderío a balón parado.

Gran Canaria · Sábado 17.00 h.i. TVC

Árbitro: Mtnez. Munuera (valenciano)

LAS PALMAS 4-2-3-1

Entrenador: Sergio Lobera

GUADALAJARA 4-1-4-1

Entrenador: Carlos Terrazas

MARCA apuestas.es

Las Palmas - Guadalajara

1 1,55 X 3,75 2 5,70

La enfermería ha dado un respiro a la zaga de Lobera. Pignol y David García han evolucionado de forma favorable y se les espera para el sábado, por lo que el técnico podrá contar con un lateral derecho natural para el encuentro después de que tuviese que cambiar de banda a Atouba en la pasada contienda en Sabadell.

Lobera: "Es el partido más difícil de los que restan hasta el final"

N. S. • Las Palmas

La afición se ve ganadora ante el Guadalajara, pero Sergio Lobera, como siempre, es el encargado de poner los pies en el suelo: "Este va a ser el partido más difícil de todos los que restan para el fin del campeonato". Además, el técnico asegura que la ola de euforia que vive la isla no les supone una presión añadida, sino que les alientan a seguir correspondiendo a la hinchada: "Las palabras presión o ansiedad no entraron en el vestuario cuando pasamos por situaciones complicadas y no van a entrar ahora".

Denis vuelve a la 'tierrina'

CHERYSHEV empezó su carrera con cinco años en el Sporting • Mañana juega su primer partido en El Molinón, donde triunfó su padre Dimitri • Sigue yendo a Gijón a veranear

Rubén Jiménez • Madrid

Cuando Denis era el hijo de Cheryshev, vestía de rojiblanco y veía a su padre jugar en El Molinón. Mañana, Dimitri, que ahora es el padre de Cheryshev, verá a su hijo jugar de blanco en aquel campo del que conoce cada brizna de hierba. "No sé si El Molinón aplaudirá o pitará el sábado a Denis, pero me hace ilusión que juegue en ese estadio", decía Dimitri esta semana en Radio MARCA.

El ruso que celebra los goles escanciando sidra triunfa en el Castilla, ha debutado con el primer equipo del Real Madrid y ahora vuelve a su cuna, la que le vio pegar sus primeras patadas a un balón, con sus mejillas sonrosadas, sus ojos azules y su cara de pillo.

Cinco años en el Sporting

Cuando la pelota aún parecía más grande que él se enfundó la misma camiseta que su padre, la del Sporting, para comenzar una andadura que le llevaría años después al Real Madrid y a la selección absoluta de Rusia. Tan pronto te canta el *Asturias patria querida* como afirma que se está aprendiendo el himno ruso para el Europeo sub 21.

Y es que Denis, aunque se marchó del Sporting, nunca abandonó la *tierrina*, a la que vuelve cada verano para pasar sus vacaciones. También se ha dejado ver en alguna ocasión por Mareo, donde jugó con el filial blanco el año pasado.

TUERO-ARIAS

JUAN AGUADO

Denis Cheryshev en su etapa como jugador de las categorías inferiores del Sporting. A la derecha, celebrando un gol con el Castilla.

El ruso espera con ganas su primer partido en El Molinón, como ha expresado a través de las redes sociales. "Esta semana jugamos en una ciudad y en un campo muy especiales para mi, Gijón", escribió.

Allí vuelve convertido en un hombre. Con nueve goles en la temporada de su debut en Segunda, es uno de los hombres clave del filial de Alberto Toril y uno de los futbolistas con mayor proyección de la cantera blanca. Mourinho se lo llevó a Manchester para jugar contra el City, aunque al final se quedó en la grada.

El sábado, el aire del Cantábrico le motivará para destacar allí donde su padre triunfó, donde sigue siendo el hijo de Dimitri, el niño de mejillas sonrosadas y ojos azules que se divierte con un balón. Su padre, sportinguista, en algún rincón de la grada, se alegrará de los goles de Denis.

DURA PUGNA

El Castilla quiere frenar la buena racha del Sporting

Jaime Ceñal • Gijón
Rubén Jiménez • Madrid

El Sporting está de celebración estos días. La Escuela de Fútbol de Mareo, una de las más reconocidas a nivel nacional, cumplió ayer 35 años desde su inauguración. Los de Sandoval buscan la que sería tercera victoria seguida, algo que no han logrado hasta la fecha esta temporada, y que ayudaría aún más a mantener el sueño de acabar el curso en puestos de *playoffs*. El equipo asturiano está en un momento clave para definir si se convierten en aspirantes a los seis primeros o se quedan en tierra de nadie.

Por parte madridista, Nacho viajará a Gijón para reforzar la defensa y Jesé, autor de un doblete ante el Córdoba, volverá a ser la referencia en ataque. Casemiro repetirá en el once, con Omar, que jugó ayer con el C, esperando su oportunidad en el banquillo.

TUERO-ARIAS

Sandoval (44) celebra un gol.

Promoción válida desde el 15 hasta el 31 de marzo del 2013. Acumulable a otras promociones de MARCA en ORBYT y limitada a 300 unidades de ENZO FERRARI SILVERLITE. Válido para Península y Baleares. Plazo de recogida válido hasta el 30 de abril de 2013, los pedidos con envío a domicilio tendrán un cargo adicional de 9€ en concepto de gastos de envío.

¿Qué loco diría que no a un Ferrari gratis?

Suscríbete a MARCA en Orbyt durante 1 año y consigue **gratis** tu Enzo Ferrari a escala para que disfrutes como un niño.

coche valorado en: 79€

DOS MODOS DE CONDUCCIÓN:

1. Acelerómetro digital: inclinando el controlador el coche se desplaza.
2. Control de mando a través de touch screen.

Consíguelo en:

orbyt.es/QuieroUnFerrari

Escala 1:16 • Dirección y velocidad digital proporcional • Suspensión delantera y trasera • Luces delanteras e intermitentes • Baterías incluidas

Recoge tu coche en k-tuin o en WWW.K-TUIN.COM y se lo enviamos a domicilio.

[MADRID NORTE C/ Orense, 52] [MADRID CENTRO C/ Arenal, 21] [BARCELONA C/ Muntaner, 334]
[ZARAGOZA C/ Cinco de Marzo, 26] [VALENCIA C/ Hdez. Lázaro, 14] [ALICANTE C/ Alemania, 34]
[BILBAO C/ Aureliano Valle, 4] [PAMPLONA C/ Garcia Ximenez, 8] [ANDORRA Av/ Meritxell, 76]

Segunda B

Valdebebas aleja un poco más el liderato

EL EMPATE del Oviedo se queda corto para sus méritos • Los azules se quejan de un gol mal anulado

Valdebebas 300 espectadores

REAL MADRID C 1
Rubén (7) ■; Joel (5) ■ (→ 67' Kamal) (5), Derik (6), Dani Suárez (6), Llorente (5); Barril (→ 72' Ramírez) (5), Álvaro López (5) (→ 76' Álvaro Medrán) (5), Omar (5), Burgui (6); Aguza (5) y Sobrino (5).

OVIEDO 1
Orlando Quintana (5); David Fernández (8), Mantovani (5), Baquero (5), Cantero (3); Casares (5), Aitor Sanz (5) ■ (→ 70' Héctor Simón) (5), Iván Rubio (5), Pepe Díaz (5) ■ (→ 62' Iker Alegre); Manu Busto (5) (→ 62' Xavi Moré) y Diego Cervero (7).

Árbitro: Varón Aceitón (balear) **5**

Goles: 1-0 51' **Burgui. 1-1** 85' **Diego Cervero, de penalti.**

REALMADRID.COM

Joel (20) y Burgui (19) celebran el gol del Real Madrid C.

F. F. •
Un punto en Valdebebas no parece un botín demasiado malo, pero para el Oviedo se queda excesivamente corto. La carrera en persecución del Tenerife apenas permite errores y ayer el segundo filial del Real Madrid le cortó el sueño de presionar al líder y superar al Leganés.

Un gol de Burgui adelantó a los blancos en el segundo tiempo y Cervero igualó al transformar un penalti en la recta final del choque. Los oviedistas se marcharon de la capital indignados con el árbitro que anuló un gol legal, también a Cervero, que hubiese podido dar los tres puntos al equipo de Granero.

Manu Busto fue el único jugador oviedista capaz de crear peligro en el primer tiempo, pero siempre a balón parado y, tras el paso por el vestuario, el filial blanco acertó en un disparo de Burgui desde la frontal. Los asturianos reaccionaron bien pero se quedaron con las ganas de sumar los tres puntos.

EMPATE

El Sporting B frena la racha triunfal del Atlético B

Cerro del Espino 500 espectadores

ATLÉTICO B 1
Bono (6); Fran (6), César Ortiz (6) ■■■ 73', Mongil (6), Elbis (6) ■; Iván (6), Vicente (6) (→ 61' Borja) (6), Thomas (6)■■■ 87', Ndoye (7); Cidoncha (7), Gerard (6) (→ 82' Cenk) (-).

SPORTING B 1
Dennis (8); Álex Menéndez (6) ■■■ 87', Julio (6), Sergio Menéndez (6), Moisés (6) ■; Alain (6); Jairo (6) (→ 69' Ernesto) ■ (6), Álex Barrera (6), Adama (6) (→ 78' Pablo Pérez) (6), Guillermo (6) (→ 54' Mera) (6); Guerrero (6).

Árbitro: Salazar López de la Oliva (valenciano) **5**

Goles: 0-1 4' **Guerrero. 1-1** 80' **Ndoye.**

Después de cuatro triunfos consecutivos, el Atlético B pinchó en su escalada hacia los puestos de *playoffs*. Y eso que acabó rescatando un punto en la recta final de partido cuando estaba con 10 jugadores por la expulsión de César Ortiz. En los últimos minutos también vieron la roja Ndoye por parte local y Álex Menéndez por la visitante.

Guerrero adelantó a los cuatro minutos al Sporting B, que a partir de entonces planteó un encuentro muy serio en defensa. Los rojiblancos se lanzaron a la heroica en la recta final y Ndoye, con un disparo cruzado, hizo el empate.

Municipal 300 espectadores

GUIJUELO 3
Edu Calvo (6), Gotor (5) ■, Jonathan Martín (6), Manuel (8), Navarro (5) (→ 73' Juanmi) (5); Gonzalo (7), Pelayo (5) ■ (→ 90' Abel) (-); Valero (6) ■, Manu Moreira (8), Romero (7) ■; y Torres (5) (→ 78' Germán) (7).

MARINO 2
Rafa Ponzo (5); Omar (6), Guaya (5), Espolita (5), Raúl (6) ■; Saavedra (5), Álex Arias (5) ■; Castaño (5) ■, Chus Hevia (6), Adrián Cruz (6) (→ 69' Moisés) (5); y Diego (6) (→ 65' Robert) (5).

Árbitro: Santos Pargaña (andaluz) **6**

Goles: 1-0 3' **Manolo. 1-1** 12' **Chus Hevia. 1-2** 21' **Raúl. 2-2** 27' **Manu Moreira. 3-2** 86' **Germán.**

Kiko Robles • Guijuelo

Lasesarre 1.300 espectadores

BARAKALDO 0
René (6); Unai Medina (6) ■ (→ 90' Eneko Rubio (9 (-), Mikel Méndez (7), Ariño (8), Ibón Díez (5) ■; Garrido (6) ■, Izurza (6); Aguiar (6), Tyronne (8), Eraña (6) (→ 66' Mentxaka) (6); y Camino (5) (→ 78' Cachorro) (-).

LLEIDA 1
Torres (6)■; Cacho (7), Mario (6), Biel Medina (5) ■ (→ 82' Miki) (-), Barreda (6); Miramón (6), Molo (5), Pau Bosch (6)■, Pere Milla (7) (→ 68' Xisco) (6)■; Imaz (6) (→ 91' Colorado) (-) y Mata (7).

Árbitro: Corral García (gallego) **4**

Goles: 0-1 57' **Cacho.**

A. Castro • Bilbao

Las Gaunas 800 espectadores

SD LOGROÑÉS 1
Mandaluniz (6), Ledo (7) ■, Metola (6) ■, Jon Moya (6) ■, Gerardo (6), Pitu (6), Fran Sota (6), Miguel (6), Toledo (6) ■ (→ 84' Yecora) (-), Hierro (6) (→ 75' Tamayo) (6) y Javi Torres (6) (→ 58' Jorge Herreros (6).

REAL SOCIEDAD B 0
Royo (6), Zaldúa (6), Morgado (6) (→ 75' Fusch) (5), Gaztañaga (6) ■ (→ 55' Castro), Etxabeguren (5) ■, Castañeda (6), Sangalli (6), Beitia (5) ■ (→ 75' Oiartzun), Ozkoidi (6) ■, Hernández (6) y Kodro (6).

Árbitro: Simón del Pino (catalán) **6**

Goles: 1-0 40' **Ledo.**

R. Urraca • Logroño

La Caseta 500 espectadores

NOJA 0
José Ramón (6), Iñaki (6) ■, Bustillo (6), Esnaola (6) (→ 27' Nenu) (7), Resines (6)(→ 87' Iker Torre) (-), Zarandona (8), Cabero (6), Manu (6), raúl (6) (→ 63' Fresno) (6), Luisma (6) y Gerardo (7).

PEÑA SPORT 0
Gonzalo (7), Garde (7), Javi (7), Castán (7), Eder (7) ■■■ 71', Jon (6), Yoel (6) (→ 84' Toni) (-), Arrondo (6) (→ 89' Óscar) (-), Uriz (6), Romo (6), Galán (6) ■ (→ 74' Asier) (6) ■.

Árbitro: Hernández Cifuentes (castellano-leonés) **7**

Silvia Sánchez • Noja

Ciudad de Tudela 900 espectadores

TUDELANO 0
Zaparaín (6), Delgado (6), Lumbreras (6), Jonathan (5) ■, Lalaguna (6), Azpilicueta (5), Rubén Royo (5), Adrián Terré (4) (→ 59' Alex Sánchez) (5), Esparza (5), Reche (4) y Jordi Martí (4) (→ 71' Raúl Chueca) (4).

RACING B 0
Saúl (7), Barrio (6), Saúl García (6), Borja (6), César (5), Pedro (5), Andrés (5), Montiel (5) (→ 61' Guillermo) (5), Isuardi (5) (→ 78' Canario) (4), Rivero (4) (→ 66' Guitián) (4) y Pascua (4).

Árbitro: Jiménez Moreno (castellano-manchego) **6**

I. G. • Tudela

Merkatondoa 400 espectadores

IZARRA 1
De Miguel (6), Briñol (5), Arpón (5)(→ 68' Mariano) (5), Casado (6), Etxarri (6), Palacios (6), Araiz (5) ■, Maestresalas (6), Viana (8) (→ 83' Paolo) (-), Ziganda (5) (→ 60' Muñoz) (5) y Paris (6).

GIMNÁSTICA 0
Mediavilla (4), Zalo (4), Alberto (5) ■, Mario (4), Cusidor (5), José Luis (5)(→ 79' Platero) (-), Dani Cobo (5)(→ 71' Cristian), (4) Javi (5)(→ 63' Chema) (4), Nando (5), Garbi (5) y Borja Camus (5).

Árbitro: Rebolo López (catalán) **8**

Goles: 1-0 76' **Eneko Viana.**

Miquel Pons 700 espectadores

BINISSALEM 1
Ricardo (7), Caio (7) ■ (→ 62' Ángel García) (6), Jaume Calonge (7), Toni Salas (7) (→ 46' M.A. Salas) (7), Óscar Navarro (7) ■, Miquel López (6), Contreras (7), Paco Plata (7) ■, Martí Noceras (7), Tito (7) (→ 78' Bernat Alomar) (-) y Forteza (7).

AT. BALEARES 0
Bonis (5), Sastre (4), Del Castillo (5), Rojas (4), Guillén (5), Molina (4) ■, Portilla (4) (→ 74' Fragoso) (5), Femi (4) (→ 67' Chamorro (5), Roque (4) ■, Agudo (5) y Cristian López (5).

Árbitro: Cruz Quintero (tinerfeño) **6**

Goles: 1-0 84' **Contreras, pen.**

J. Oliver • Binissalem

Municipal 1.000 espectadores

LA RODA 0
Bocanegra (5); Juanjo (5), Góngora (4) ■, Castellanos (6), Pelegrina (5); Jesús (5), Berni (4) (→ 65' Tano) (5); Samu (5) ■, Megías (4), Sergio Ortiz (5) (→ 78' Aarón) (4); y Espínola (5).

ARROYO 0
Saavedra (5); Gutiérrez (4), Morillas (5), Carlos Fernández (5) ■, Castaño (5); Nauzet (4) ■ (→ 63' Morán) (5), Lolo (6); Abel Buades (5) ■, Edu Espada (5) (→ 46' Ibán Espadas) (4), Carlitos (5) y Chirri (5).

Árbitro: Muñoz Pérez (valenciano) **6**

M. A. • La Roda

Fútbol Sala

ENRIQUE SERRANO/GOLSALA.COM

Raúl Campos (25) se lleva el balón ante Nicklas (27).

España arrasa a un tierno rival

PREEUROPEO Suecia apenas presta oposición a la campeona

Diego Calvo Varela

ESPAÑA 13
Cristian, José Ruiz, Torras, Lin y Raúl Campos. **También jugaron:** Ortiz, Pola, Adri, Rafa Usín, Miguelín, Sergio Lozano y Juanjo (ps).

SUECIA 0
Stenberg, Nicklas, Hannah, Mönnel y Chekroun. **También jugaron:** Vega, Zhubi, Sargon (A), Legiec, Ladan y Omeirat.

Árbitros: Soykan (Turquía) y Malfer (Italia)

Goles: 1-0 3' **José Ruiz. 2-0** 7' **Ortiz. 3-0** 8' **Miguelín. 4-0** 10' **Sergio Lozano. 5-0** 14' **Ortiz. 6-0** 17' **Ortiz. 7-0** 18' **Rafa Usín. 8-0** 22' **Torras. 9-0** 27' **Miguelín. 10-0** 28' **Sergio Lozano. 11-0** 32' **Raúl Campos. 12-0** 33' **Lin. 13-0** 35' **José Ruiz.**

Óscar García •
España abusó ayer de una débil Suecia, una selección de reciente creación y debutante en esta competición. La diferencia entre ambas es exagerada y así se reflejó en el marcador, que supone la segunda goleada más amplia de España en un partido oficial, después del 17-1 logrado frente a Armenia en la clasificación para el Mundial de Guatemala 2000.

Los suecos, conscientes de su descarada inferioridad, se tomaron el partido con la máxima alegría posible y, al menos, no plantearon el partido encerrados en 10 metros como hiciera Macedonia un día antes contra España.

Los de José Venancio salieron con un punto más de intensidad que en el primer partido y eso hizo que el marcador fuera engordando poco a poco. Las sensaciones ante los macedonios no fueron del todo buenas y los españoles se querían quitar esa espina.

El técnico aprovechó para dar minutos a todos los jugadores y tener al equipo rodado de cara al decisivo partido de mañana ante Croacia.

HORARIOS Y ENCUENTROS

Miércoles:	Croacia - Suecia	7-0
	ESPAÑA - Macedonia	5-1
Ayer:	Macedonia - Croacia	2-3
	ESPAÑA - Suecia	13-0
Mañana:	Suecia - Macedonia	16.30 h
	Croacia - ESPAÑA	19.00 h

Basta un empate frente a Croacia para lograr el billete a Amberes

Ó. G. •
España cerrará mañana (19.00) el Preeuropeo ante Croacia, 'a priori' el rival más duro del grupo, con los deberes hechos. Las goleadas ante Macedonia y Suecia hacen que el empate sea suficiente para que los de José Venancio logren la clasificación para el Europeo de Amberes. Los cinco precedentes ante los croatas, que ayer ganaron a Macedonia 3-2 con un gol a nueve segundos del final, se han saldado con otras tantas victorias españolas, la última en la clasificación para el Mundial 2008 en Cáceres (3-1).

Internacional

CARLOS VALDERRAMA Santa Marta, Colombia 1961

El ex jugador del Valladolid, un mito del fútbol colombiano, dice que para el delantero del Atlético llegar al Madrid sería "tocar el cielo". Y cree que España "seguirá haciendo historia"

"Falcao merece jugar en el Real Madrid"

Felipe Monforte / Daniel Armirola R. • Miami

Una de las leyendas del fútbol mundial, Carlos *El Pibe* Valderrama, habló en exclusiva para MARCA. Y lo hizo en Miami, donde se encuentra promocionando el *Sueño MLS*, un programa de TV para encontrar jugadores jóvenes para la Liga de Estados Unidos. Legendario en Colombia y en los distintos países en los que jugó alrededor del mundo por su excepcional calidad en el pase y como organizador, Valderrama es un mito del fútbol colombiano.

El ex jugador del Valladolid se declara admirador de Iniesta y dice, entre risas, que lo ficharía para Colombia. Asimismo, opina que el mejor '9' del mundo es su compatriota Radamel Falcao y que se merece recalar en un equipo como el Real Madrid.

Pregunta. ¿Cómo ve Valderrama a Falcao en este momento?
Respuesta. Es nuestra figura, la que nos representa a los futbolistas colombianos en todo el mundo. Y es el ídolo máximo que tiene en estos momentos la selección de Colombia.

P. Todo el mundo especula con su posible llegada al Real Madrid...
R. Puede ser. Incluso desde Colombia estamos haciendo fuerza para que vaya a jugar allí. Se merece jugar en un equipo como el Real Madrid. Esperemos. Estamos contentos de que en el Atlético de Madrid le esté yendo muy bien hasta ahora. Diego Simeone le quiere mucho y ha armado un buen equipo en el que Falcao destaca. Pero si llega al Real Madrid, como decimos nosotros los colombianos, llega al techo, toca el cielo.

ROBERTO PARDO

Carlos Valderrama (51) posa para MARCA en Estados Unidos.

P. ¿Qué opinión tiene de la selección española actual? Últimamente ha recibido algunas críticas.
R. No creo que esté en declive, para nada. Por el contrario. Está en el primer lugar de su grupo en las eliminatorias al Mundial, tiene muy buenos jugadores y va a seguir ganando títulos. Creo que el equipo de Del Bosque va a continuar haciendo historia.

P. ¿Cuál es el mejor jugador de España en su opinión?
R. Iniesta. Es la figura. Me encanta cómo juega. Quedaría bien en Colombia, yo le ficharía. Se identifica con el estilo que tenemos en este momento en la selección. Y nos ayudaría mucho más [risas]. Casi gana el Balón de Oro, pero mientras que esté Messi todos tienen que esperar.

P. ¿Incluso Cristiano Ronaldo? ¿Ve tanta diferencia entre Messi y Cristiano?
R. No, no hay tanta diferencia. Cristiano es un gran jugador, eso es evidente. Pero Messi le está ganando.

P. ¿Y de su época en el Valladolid, qué jugador español le parecía el mejor?
R. Martín Vázquez, el centrocampista del Real Madrid. Me encantaba. Cuando lo veía jugar me parecía increíble. Era en la época de la Quinta del Buitre. Un gran jugador con enorme calidad.

P. Usted que fue el estandarte de los cafeteros en 1993, ¿en qué se parece esta selección actual a la de las gestas como el empate agónico ante Alemania en el Mundial de Italia 90 o el humillante 0-5 a Argentina?
R. Las comparaciones son odiosas, pero el actual equipo juega bien. Hay que reconocerlo. Tiene muy buenos jugadores. La diferencia con la selección en la que yo estaba es que casi todos están en Europa. Nosotros en cambio jugábamos a nivel local. Lo importante es que están jugando bien y que van por buen camino, porque tienen la chance para Colombia de volver a un Mundial después de 16 años de espera.

> "Cristiano Ronaldo es un gran jugador, pero Messi le está ganando"

> "Me encanta cómo juega Iniesta, se identifica con el estilo colombiano"

P. ¿Para usted cuál es la dupla perfecta en ataque para Colombia?
R. Teo Gutiérrez y Falcao. Me gustan los delanteros que hay, pero juegan sólo dos, y si me dan a escoger, ésos son los que pondría.

La UEFA ratifica la Euro 2020 en 13 países

REVOLUCIÓN El torneo contará con 24 selecciones • Las sedes elegidas se darán a conocer en septiembre de 2014

EFE • Sofía

La UEFA definió el plan de acción para concretar la revolucionaria idea de Michel Platini: celebrar la Eurocopa de 2020 en 13 ciudades de 13 países europeos diferentes.

Habrá 13 "paquetes" de partidos. Los 12 primeros serán de tres partidos de la fase de grupos más uno de la ronda de eliminación —uno de los ocho duelos de octavos o uno de los cuatro cuartos de final— y el paquete de la ronda final, con los dos duelos de semifinales y la final en la misma sede. Un país podrá postular a uno o a las dos opciones, con una o dos ciudades. El proceso de selección se abrirá en abril y culminará en septiembre de este año. En septiembre de 2014 se darán a conocer los nombres de las ciudades elegidas.

En su reunión de ayer, además, la UEFA insistió en la recomendación a los árbitros para suspender los partidos en caso de que los aficionados emitan cánticos racistas. Y Michel Platini descartó que la Liga de Campeones incorpore el uso de tecnología en la línea de gol. "Los cinco árbitros han funcionado bien y no ha habido errores", dijo.

REUTERS

Michel Platini (57).

NOTICIAS DEL MUNDO

INGLATERRA

Mancini da por perdida la lucha con el Man. United

Roberto Mancini, técnico del Manchester City, dijo que la pelea por el título de la Premier League "se acabó". Estamos desilusionados por no conservar el título, pero el Manchester United (con 15 puntos de ventaja) ha sido más fuerte. Sólo nos queda luchar por la Copa FA".

El futuro pasa por Íscar

FÚTBOL BENJAMÍN La Íscar Cup llega hoy a su fase final con la disputa de las rondas eliminatorias • MARCA TV emite el torneo • El Milan, eliminado, no podrá revalidar título

MARCA TV EN DIRECTO

F. M.

Hubo tiempo para todo en la jornada de ayer de la Íscar Cup. El torneo se juega en categoría benjamín y reúne a los mejores equipos del panorama nacional y también al Milan, que es un grande incluso a estas edades. No en vano, se trata del vigente campeón del torneo, pues le ganó al Barça la final de 2012.

Ayer hubo grandes dosis de fútbol en Íscar. Se disputó la fase de grupos y quedaron eliminados los primeros clubes. Entre ellos, precisamente el Milan, que no fue capaz de ganar ninguno de sus dos partidos y vuelve a casa sin haber tenido opciones de revalidar el título logrado en la pasada edición del evento.

Quien sí estuvo a la altura fue el Deportivo, único equipo que no ha encajado ningún gol en la fase de grupos y junto al Athletic de Bilbao el único también que ha ganado los dos partidos disputados hasta el momento.

La victoria coruñesa ante el Barcelona, subcampeón en las dos ediciones anteriores de la Íscar Cup, fue por la mínima, pero muy épica con un penalti marrado por el conjunto barcelonista incluido. Los gallegos son un ejemplo de orden y juego táctico, están muy fuertes.

El Athletic, el otro favorito

Junto al Dépor, el Athletic es el único equipo que ganó los dos partidos de esta fase de grupos. Particularmente interesante fue su triunfo ante el Madrid, con una gran remontada y sabiendo aguantar el asedio blanco de los minutos finales del partido.

Los bilbaínos se las verán con el Valladolid en cuartos. Los dos enfrentamientos que completan la antepenúltima ronda serán el Valencia-Real Madrid y el Málaga-Barcelona, dos auténticos partidazos incluso cuando hablamos de fútbol en categoría benjamín ya que estos equipos siempre tienen grandes jugadores en sus filas.

Al igual que hizo a lo largo del día de ayer, MARCA TV retransmitirá la fase decisiva de esta III edición de la Íscar Cup, un torneo apadrinado por el seleccionador de fútbol nacional, Vicente del Bosque, y por el ministro de Educación, Cultura y Deporte, José Ignacio Wert. El propio Del Bosque ya lo dijo en la presentación del torneo: "Este fútbol me encanta, es en el que más ilusión se desprende".

EL FUTURO DEL FÚTBOL DE ÉLITE Los mejores futbolistas en categoría benjamín se dan cita estos días en la Íscar Cup. Aunque hoy son sólo unos niños, ellos son el futuro del fútbol de alta competición y algún día estarán en lo más alto defendiendo la camiseta de su sueños.

Oliver Mamady, el guineano del Milan, sorprende al público

Se trata, sin lugar a dudas, del jugador más alto del torneo. Oliver Mamady saca por lo menos una cabeza a prácticamente todos sus rivales sobre el césped de la Íscar Cup. Además, el futbolista no sólo es alto, también sabe manejarse perfectamente con el balón en los pies y es uno de los jugadores más técnicos del torneo. Lleva el 9 a la espalda, juega en la punta de ataque del Milan y verle jugar ha sido uno de los grandes atractivos de la fase de grupos del torneo. Sin embargo, ni siquiera su mejor fútbol ha servido al Milan para estar presente en las rondas finales de Íscar.

RESULTADOS

GRUPO A

	EQUIPO	PTOS	J	G	E	P	GF	GC
1	Málaga*	4	2	1	1	0	5	3
2	R. Vallecano*	3	2	1	0	1	5	5
3	Milan	1	2	0	1	1	2	4

GRUPO B

	EQUIPO	PTOS	J	G	E	P	GF	GC
1	Dépor*	6	2	2	0	0	5	0
2	Barcelona*	3	2	1	0	1	1	1
3	Getafe	0	2	0	0	2	0	5

GRUPO C

	EQUIPO	PTOS	J	G	E	P	GF	GC
1	Valencia*	4	2	1	1	0	4	3
2	Valladolid*	4	2	1	1	0	2	1
3	At. de Madrid	0	2	0	0	2	2	4

GRUPO D

	EQUIPO	PTOS	J	G	E	P	GF	GC
1	Athletic Club*	6	2	2	0	0	6	3
2	Real Madrid*	3	2	1	0	1	4	4
3	Gatos de Íscar	0	2	0	0	2	2	5

LOS CRUCES EN ÍSCAR

CUARTOS DE FINAL

1. Málaga - Barcelona
2. Dépor - Rayo
3. Valencia - Real Madrid
4. Athletic - Valladolid

SEMIFINALES

5. Ganador 1-Ganador 2
6. Ganador 3-Ganador 4

TERCER Y CUARTO PUESTO

Perdedor 5-Ganador 6

FINAL

Ganador 5-Ganador 6

EDICIONES ANTERIORES

2011

2012

Nivelazo en Arousa

ESPECTÁCULO

Hoy se deciden dos plazas para la fase final. Genial fútbol el practicado por los participantes

Froilán Mora

Este año la fase previa del Arousa Fútbol 7 ha venido cargadita del mejor fútbol. El nivel exhibido por los equipos que están disputando el torneo está siendo muy elevado, y es una pena que únicamente sean dos —más los dos del domingo— los equipos que se clasifiquen para la fase final del Arousa Fútbol 7.

Una vez más, como es tradición en la previa del AF7, el Calvo Sanz está mostrándose como uno de los equipos más sólidos del torneo, y cuenta con un buen puñado de opciones de meterse en las rondas decisivas de la previa.

Sin embargo, dos de los favoritos en todas las quinielas, Areosa y Pabellón CF, fueron las sorpresas negativas al perder sus primeros partidos. Xuventú Aguiño ganó su duelo contra el Areosa en la única ocasión que tuvo, mientras que el partido de Pabellón fue más disputado, pero perdió, también por la mínima, contra Xuv. Oroso.

Aún son las primeras sensaciones, todavía por confirmar, como deberá hacer el AFB Lanzarote, que ganó sin convencer 2-0 al Cacheiras, adaptándose a un campo muy rápido por la lluvia, que hizo acto de presencia en Vilagarcía. Las previsiones dicen que hoy volverá a llover en Pontevedra.

La primera mitad de esta fase previa llegará hoy a su fin con los dos primeros equipos clasificados. Los 40 conjuntos restantes comenzarán a partir de mañana a disputarse las dos plazas restantes para estar con los mejores del mundo en la fase final, que se disputará en el mes de junio.

El campo se mostró rápido a causa de la lluvia en los partidos de ayer, de la fase previa del AF7.

LOS NOMBRES PROPIOS DE LA PREVIA DE AROUSA

MANUEL VAHAMONDE
Delantero del Bertamirans
Deslumbró en su primer partido al anotar 5 goles y ha sido el protagonista individual más destacado.

DIEGO BETANCOR
Delantero del AFB Lanzarote
Se trata de un delantero centro puro que cuenta con las características clásicas de un buen rematador que conoce su posición, juega de espaldas y es concreto en sus intervenciones.

PABLO RIAL
Portero del Céltiga
El guardameta del Céltiga domina todos los registros. Es excelente bajo palos. Manda en el campo y ordena desde atrás. Portero de futuro.

LIONEL TAVÍO
Mediocentro del Lanzarote
Uno de los jugadores más técnicos que han pasado por la previa de este año. Posicionalmente, domina el juego con presencia y seguridad.

SERGIO BENÍTEZ
Centrocampista C. Hogar
Hace que su equipo juegue. Distribuye el balón de un lado a otro y da calma a sus compañeros. Siempre se ofrece y tiene un potente disparo de lejos.

Fútbol de gran calidad el que se vio ayer en Vilagarcía.

Baloncesto Euroliga

Escabechina rusa

EL CSKA humilla en la primera parte al Madrid (47-28, min 21), que se la jugará ante el Efes • Teodosic, Weems y Krstic, en plan abusón • Sólo Rudy (6/8 triples) da la cara

José Luis Martínez

El Madrid, por si alguien aún lo dudaba, sigue en crisis. En Moscú confirmó que el bajonazo que ha experimentado su juego en las últimas semanas es algo más que una mala racha. La desorientación que se percibe en la mayoría de sus jugadores y las pésimas sensaciones que transmite su juego son alarmantes. No hay ni rastro del equipo que maravilló a Europa hasta mitad de temporada. Es como si hubiese perdido su identidad.

En un encuentro de etiqueta, los blancos comparecieron con sus vaqueros más raídos, y el rapapolvo del CSKA, un auténtico escarnio en la primera parte, fue de los que hacen época. Sólo cuando los rusos bajaron la bandera pudo maquillar el resultado el Madrid, que se jugará la segunda plaza y la ventaja de campo en cuartos en la última jornada ante el Efes, que cayó ante el Unicaja en Estambul.

Si partidos así sirven para distinguir a los hombres de los niños, el Madrid tendrá que abrir pronto una guardería en el Valle de las Cañas. Sólo Rudy (6/8 triples) demostró ser mayor de edad entre los blancos, un manojo de nervios y dudas, que fueron barridos en la primera parte por el vigor del CSKA.

Los rusos exprimieron a conciencia su abrumadora superioridad física y no permitieron ni un sólo contraataque a su rival. El talento de Teodosic, Weems y Krstic sacó del partido a los madridistas, que perpetraron una primera parte lastimosa ?(47-28, min 21). Si el partido hubiese sido un combate de boxeo, el árbitro lo habría parado por inferioridad técnica y física.

Un inicio arrollador

El inicio del partido fue como el de la filarmónica de Viena. Se abrió el telón, Teodosic cogió la batuta y empezó a dirigir la atronadora sinfonía de su equipo (11-3, min 4), mientras los madridistas deambulaban por la pista sin ideas, buscando su sitio sin encontrarlo, y estrangulados por el músculo ruso que tan bien encarna el combativo Khryapa.

Mirotic, por enésima vez decepcionante en un partido grande, cometió su segunda falta nada más empezar, Llull, *missing* todo el partido, dio barra libre a Teodosic y el CSKA voló (17-6, min 6) en pleno desconcierto blanco.

Luego fue Weems quien, aprovechando las carencias defensivas manifiestas de los bajitos blancos, tomó el relevo de Teodosic para mantener las ventajas (28-17, min 12).

La zona 1-3-1 con Slaughter arriba no fue esta vez la panacea a los males blancos, más arraigados en su falta de confianza, de centímetros y de masa muscular. Quedó patente cuando entró Krstic a cancha. Su emparejamiento con Slaughter recordó a los de Tkachenko con *el lagarto* De la Cruz. El serbio anotó 10 puntos en tres minutos y el CSKA sentenció (40-22, min 18).

La relajación de los rusos, el orgullo y los triples de Rudy, el único pata negra de verdad del Madrid, y un apretón defensivo permitió maquillar el marcador a los blancos (74-67) que no lograron ni siquiera salvar el *basketaverage*.

Univ. Sports Hall 5.234 esspectadores

CSKA	Real Madrid
81	72
24 20 19 18	15 13 19 25

	PT	T1	T2	T3	RB	AS	MI	V	M
TEODOSIC	17	2/4	6/10	1/4	4	7	33	19	9
MICOV			0/3	0/2	1	2	18	-4	2
JACKSON	8		4/4	0/1	2	1	16	8	5
SOKOLOV									
KRSTIC	16	4/5	6/9		4		24	18	8
WEEMS	21	4/5	7/11	1/5	3	4	34	18	8
ERCEG	3		0/2	1/2	1		12	-1	3
VORONTSEVICH							03	-3	-
KAUN	6		3/4		4	1	21	5	5
KHRYAPA	6		3/3	0/1	11	3	32	18	7
PONKRASHOV									
PAPALOUKAS	4	2/2	1/1		3	1	09	10	5
TOTALES	81	12/16	30/47	3/15	33	19	200	88	52

	PT	T1	T2	T3	RB	AS	MI	V	M
DRAPER			0/1			1	04	-4	2
FERNÁNDEZ	24	2/4	2/3	6/8	6	3	31	30	9
SUÁREZ	6			2/4	3	2	24	10	5
REYES	E10	4/7	3/4	0/1	4		23	7	5
MIROTIC	5	1/1	2/4	0/1	5	2	16	8	4
RODRIGUEZ	7	3/4	2/5	0/3	4	3	20	7	4
HETTSHEIMER			0/1	0/1	1		06	-2	2
BEGIC	5	1/2	2/5		4		16	9	3
CARROLL	7		2/8	1/3	4	2	20	7	3
LLULL			0/2	0/3	1	2	21	-4	2
SLAUGHTER	8		4/4		1	1	19	8	4
TOTALES	72	11/18	17/37	9/24	33	16	200	76	43

ÁRB.: Rocha (POR), Lottermoser (ALE) y Sahin (ITA).

6/19

tiros de dos

del Madrid en la primera parte, un pésimo 31% de acierto que permitió al CSKA abrir la brecha definitiva en el marcador.

AFP

Llull (25) intenta evitar el tapón de Krstic (29) en una penetración forzada del madridista.

EUROLIGA 'TOP 16' JORNADA 13ª

Grupo E

Partidos	Horarios
CSKA Moscú - Real Madrid	81-72
Anadolu Efes - Unicaja	64-70
Brose Baskets - Panathinaikos	60-82
Alba Berlín - Zalgiris	Hoy 18:00

Clasificación

	Equipos	J	G	P	PF	PC
1	CSKA Moscú	13	10	3	1026	918
2	Real Madrid	13	9	4	999	955
3	Panathinaikos	13	9	4	938	899
4	Efes Pilsen	13	9	4	962	945
5	Unicaja	13	7	6	933	947
6	Zalgiris	12	5	7	920	882
7	Alba Berlín	12	2	10	814	926
8	Brose Baskets	13	0	13	945	1065

Próxima jornada

Partidos		Horarios
Zalgiris - Brose Baskets		Juev. 4 18.45 h
Unicaja - Alba Berlín	MARCA TV	Juev. 4 20.45 h
Panathinaikos - CSKA		Juev. 4 20.45 h
Real Madrid - Anadlu Efes	TDP	Juev. 4 20.45 h

Grupo F

Partidos		Horarios
Maccabi - Besiktas		101-58
Khimki - Baskonia	ETB-2	Hoy 19:30
Fenerbahce - Olympiacos		Hoy 21:00
Montepaschi Siena - Barcelona Regal	E3	Hoy 20:45

Clasificación

	Equipos	J	G	P	PF	PC
1	Barcelona Regal	12	11	1	1000	846
2	Maccabi	13	8	5	1034	938
3	Khimki	12	7	5	981	886
4	Olympiacos	12	7	5	911	890
5	Montepaschi Siena	12	7	5	903	904
6	Baskonia	12	6	6	931	899
7	Fenerbahce	12	2	10	909	1088
8	Besiktas	13	1	12	813	1031

Próxima jornada

Partidos		Horarios
Olympiacos - Khimki		Juev. 4 20.45 h
Caja Laboral - M. Siena	ETB-2	Juev. 4 20.45 h
Barcelona - Maccabi	E3	Juev. 4 20.45 h
Besiktas - Fenerbahce		Viern. 5 19.30 h

RUDY FERNÁNDEZ

"Ahora necesitamos estar unidos"

B. C. • Moscú

Aún no se conocía el regalo que Unicaja insufló al Madrid al ganar al Efes Pilsen, por lo que la lectura de la derrota de los miembros del equipo blanco cuando comparecieron ante la prensa fue más crítica de lo que en realidad significó.

"Necesitamos estar unidos ahora", dijo Rudy, el bastión al que se agarró en Moscú su equipo para no ser arrollado en la pista. "El CSKA jugó una gran primera mitad y el partido se puso muy difícil para nosotros. Sabemos que tenemos que ganar al Efes para atrapar el factor cancha y eso es lo que hay que hacer".

Mientras tanto, Pablo Laso no se anduvo con ambages, para significar que el equipo moscovita había sido "más directo, mejor en defensa y mejor en el rebote en la primera mitad. Luego, conseguimos sobreponernos nosotros y pudimos plantarle cara a un gran equipo". El técnico, que lamentó algún tiro libre final que no entró, reconoció que el CSKA había sido "mejor".

Los resúmenes de los partidos en:
MARCA Edición digital
DESCÁRGATELO EN EL APP STORE

AFP

Zoric (28) intenta arrebatarle el balón a Erden (26).

Marcus Williams no es suficiente

EL BASE lidera el triunfo del Unicaja ante el Efes, pero el Panathinaikos no falla en Alemania

Adriano Espinal

No lo puede evitar. Si el rival es grande y la pista que visita histórica, Marcus Williams entra en un estado de lucidez terrible. Un trance similar al de Jimi Hendrix en Monterrey, por ejemplo. Diez puntos consecutivos en el tercer cuarto y otros tantos en el último que dejaron al Efes sin nada que decir. *Wild Thing* Williams volvió a reventar la banca.

El Unicaja dependía del Panathinaikos, que ganó en Alemania al Brose. Por si acaso, Repesa exprimió las opciones de su equipo. Jugó con ocho y centró el juego en las zonas desde el comienzo.

Fran defendía y Zoric anotaba, pero flojearon en el segundo cuarto (9-1 de parcial). Luego se agarró a Williams, a su defensa y al excesivo individualismo de las estrellas turcas.

Farmar y Lucas plantearon el duelo como una pelea de gallos contra Williams y no sólo se equivocaron, perdieron el rumbo. El base, bien secundado por Urtasun, Zoric y Fran, comandó a los de Repesa en otra tarde de inspiración supina. Dosis doble de confianza para la ACB, donde sí tienen posibilidades de seguir.

Abdi Ipekci — 10.884 espectadores

Anadolu Efes				Unicaja			
64				70			
16	17	14	17	19	9	22	20

	PT	T1	T2	T3	RB	AS	MI	V	M
BALBAY				0/1			03	-2	3
FARMAR	13	2/2	1/4	3/8	4	5	32	15	7
VUJACIC	5		1/2	1/4	3		18	3	5
ERDEN E	6	2/4	2/4		2	1	17	3	6
TUNCERI	8	4/4	2/2	0/2	1	1	20	8	7
SHIPP	3		0/3	1/3	1	1	22	-2	4
GONLUM	11	5/6	3/5		7		18	18	7
SAVANOVIC	3	0/2	0/2	1/3	1		22	-2	4
LUCAS	9	1/2	4/6	0/2	3	4	26	13	6
KUQO	4	1/2	0/1	1/1	2	1	09	-1	6
GULER									
BARAC	2		1/2		2		14		4
TOTALES	64	15/22	14/31	7/24	26	13	200	53	59

	PT	T1	T2	T3	RB	AS	MI	V	M
WILLIAMS	22	3/4	5/10	3/8	7	7	36	26	9
LIMA	1	1/2	0/2		4		13	4	7
PANKO	11/2	0/3	0/1	1		25	-3		5
VIDAL			0/2	0/1	1	2	22	-4	5
URTASUN	12	2/2	2/6	2/2	6	1	26	12	7
PEROVIC									
VAZQUEZ	8		4/4		4	1	22	12	8
DIAZ									
ZORIC	21	3/5	9/17		8		27	20	8
DRAGIC	5	1/3	2/2	0/2	3		29	5	7
TOTALES	70	11/18	22/46	5/14	34	11	200	72	56

ÁRB.: Lamonica (ITA), Boltauzer (ESL) y Paternico (ITA).

Palaestra — E3 20.45 h

Montepaschi Siena

Barcelona Regal

Precedente: Cómodo triunfo azulgrana en la ida (85-66) con 20 puntos de Ante Tomic.

El dato: El Barça lleva 10 victorias consecutivas y accederá a cuartos como primero y con factor cancha favorable.

El apunte: Primer partido de los azulgranas sin Mickeal tras saber que se perderá la temporada por su trombo pulmonar.

Basketball Center — ETB-2 19.30 h

Khimki

Baskonia

Precedente: El Khimki ganó con comodidad en Vitoria (71-83) con 20 puntos de Paul Davis.

Atención a: La batalla en la pintura de Maciej Lampe y Tibor Pleiss contra Paul Davis y Kresimir Loncar será clave.

Tabak: "Los dos necesitamos ganar, pero ya hemos demostrado que podemos ganar en los momentos más difíciles"

Pau Gasol
Los Angeles Lakers (37-35)
Wolves - Lakers 117-120

Partido

PTOS.	T. CAMPO	REB.	ASIST.	TAP.	MIN.
17	8/12	9	3	2	36

Temporada

PTOS.	T. CAMPO	REB.	ASIST.	TAP.	MIN.
13,1	45,1%	8	3,4	1,3	32

Marc Gasol
Memphis Grizzlies (47-24)
Knicks - Grizzlies 108-101

Partido

PTOS.	T. CAMPO	REB.	ASIST.	TAP.	MIN.
13	4/7	5	3	1	35

Temporada

PTOS.	T. CAMPO	REB.	ASIST.	TAP.	MIN.
14,3	49,3%	7,7	3,9	1,7	35

Ricky Rubio
Minnesota T Wolves (25-45)
Wolves - Lakers 117-120

Partido

PTOS.	T. CAMPO	REB.	ASIST.	REC.	MIN.
17	8/12	9	3	2	36

Temporada

PTOS.	T. CAMPO	REB.	ASIST.	REC.	MIN.
13,1	45,1%	8	3,4	1,3	32

Serge Ibaka
Oklahoma C. Thunder (53-19)
Thunder - Wizards 103-80

Partido

PTOS.	T. CAMPO	REB.	ASIST.	TAP.	MIN.
7	2/8	7	1	4	28

Temporada

PTOS.	T. CAMPO	REB.	ASIST.	TAP.	MIN.
13,2	56,8%	7,8	0,6	3	31

Víctor Claver
Portland T. Blazers (33-38)
Blazers - Nets 93-111

Partido

PTOS.	T. CAMPO	REB.	ASIST.	REC.	MIN.
2	1/4	-	-	-	7

Temporada

PTOS.	T. CAMPO	REB.	ASIST.	REC.	MIN.
2,9	37,8%	2,2	0,7	0,5	13

LA JORNADA NBA

Partido	Resultados
Sixers (28-43) - Bucks (34-36)	100-92
Bobcats (17-54) - Magic (18-54)	114-108
Cavaliers (22-48) - Celtics (37-34)	92-93
Bulls (39-31) - Heat (56-15)	101-97
Hornets (25-47) - Clippers (49-23)	91-105
Rockets (39-32) - Pacers (45-27)	91-100
Spurs (54-217) - Nuggets (49-24)	100-99
Jazz (36-36) - Suns (23-49)	103-88
Warriors (41-32) - Kings (26-46)	98-105

L. A. LAKERS

Pau Gasol firma su mejor partido desde que volvió

En Minneápolis, Pau Gasol volvió a parecerse al jugador que era antes de lesionarse el pie y perderse 20 partidos. El catalán aportó 17 puntos y nueve rebotes en el primer partido sin Metta World Peace, que se perderá al menos seis semanas por un desgarro del menisco de la rodilla.

La ciudad del viento congela a Miami Heat

CHICAGO frena el huracán de los Heat, que no consiguen llegar al récord de los Lakers de la 71-72

Enrique Bernaola

"Era cuestión de tiempo". Así resumió Pau Gasol el fin de la gloriosa racha de victorias de los Miami Heat, que finalmente conocieron la derrota después de acumular un total de 27 triunfos consecutivos y colocando este récord como el segundo mejor de la historia de la NBA por detrás de los inalcanzables 33 que consiguieron Los Angeles Lakers en la temporada 71-72.

Los Chicago Bulls fueron los verdugos del equipo de Florida en un muy disputado encuentro que se resolvió por 101-97 favorable a los jugadores de la ciudad del viento. Los de Tom Thibodeau acudían a la cita sin varias de sus principales figuras como el todavía convaleciente Derrick Rose, el pívot Joakim Noah, el escolta Marco Belinelli y el alero Richard Hamilton. Sin embargo, encontraron en el sudanés con pasaporte británico Luol Deng a su mayor figura tras anotar 28 puntos, la mejor de su cuenta personal en lo que va de temporada.

27

victorias seguidas hacen del de Miami el segundo mejor récord de la NBA

Él y Boozer, con un doble-doble de 21 puntos y 17 rebotes, se encargaron de anular al *Big Three* de Miami. LeBron James volvió a ser el jugador más decisivo de los suyos con 32 puntos que, no obstante, de poco sirvieron para mantener la marcha triunfal que llevaban desde el pasado 3 de febrero.

Una de las claves del encuentro estuvo en la pintura, con los Bulls dominando en todo momento el juego interior al capturar 43 rebotes por 31 de los Heat. Pese a la derrota, Miami sigue siendo el líder indiscutible de la conferencia Este con un total de 56 victorias y 15 derrotas.

AFP

LeBron James (28) cae ante Kirk Hinrich (32) durante el partido.

LeBron James no digiere la derrota y carga contra el colectivo arbitral

E.B.

El fin de la racha de los Miami Heat dejó un sabor amargo a LeBron James, muy dolido con los árbitros. "Hoy no hemos ganado porque en el campo han sucedido jugadas que no se deben permitir y lleva siendo así todo el año", afirmaba en relación a una falta de Hinrich en el primer cuarto y a un agarrón de Gibson a falta de cuatro minutos para el final: "He conseguido mantener la calma, pero me molesta, la verdad". Por su parte, Jerry West, líder de los Lakers que consiguieron el récord de 33 victorias seguidas (y que acabó tras caer ante los Bucks de Abdul-Jabbar) se sorprendió tras la derrota: "Realmente creía que lo iban a conseguir".

El equipo 11

EUROCUP El Uxue Bilbao se une a la lista de los equipos españoles que han alcanzado una final europea

Enrique Bernaola

El baloncesto español prolongó su momento dulce gracias al histórico pase del Uxue Bilbao a la final de la Eurocup tras eliminar el miércoles al Budivelnik Kiev. El equipo vasco lograba, de esta forma, llegar a su primera final continental en sus 13 años de existencia para convertirse en el undécimo equipo español que logra meterse en una final europea después de haberlo rozado en dos ocasiones.

En la temporada 2008-09 se clasificó para las finales de la misma competición el año que vivían su primera experiencia europea. Sin embargo, el poderoso Khimki les apeó de la final y los *Hombres de Negro* tuvieron que volver a casa con un sabor agridulce pero conscientes de que los próximos años seguirían dando mucha guerra en el viejo continente.

Tanto fue así que, al año siguiente, repitieron y se midieron en semifinales al Alba Berlín. Por aquel entonces, Fotis Katsikaris ya llevaba las riendas del equipo vasco, que además jugaba en territorio vecino, Vitoria. Pero la eficaz y dura defensa de los alemanes les volvió a dejar en el camino hacia la final y la historia se repetía de nuevo.

Pero, como se suele decir, a la tercera va la vencida, y ahora el equipo vizcaíno intentará quitarse la espina de las anteriores decepciones y poder subir a lo más alto de una competición que conocen bien y de la que esperan poder coronarse como el mejor equipo. La cita será el 13 de abril en el Spiroudome de Charleroi (Bélgica) y el rival a batir, el peligroso Lokomotiv Kuban ruso.

LOS 10 EQUIPOS QUE VIVIERON UNA FINAL EUROPEA

Equipo	C. Europa	Recopa	Copa Korac	Eurocup
Real Madrid	8/14	4/6	1/2	1/2
Barcelona	2/7	2/3	2/3	-
Joventut	1/2	0/1	2/2	1/1
Caja Laboral	0/2	1/3	-	-
Estudiantes	-	-	0/1	-
Unicaja	-	-	1/2	-
Akasvayu	-	-	-	0/1
Valencia Básket	-	0/1	-	2/3
CAI Zaragoza	-	0/1	-	-
Cajasol	-	0/1	-	0/1

> **Fotis Katsikaris**
> Entrenador del Uxue Bilbao
>
> "Además de ser profesional, siento mucho los colores de este equipo"

Tras las huellas del Joventut

Tras meterse en la final, los vascos forman ya parte de la lista de los 10 equipos españoles que han disputado un título continental. Y si lo ganan, igualarían el registro del Joventut de la 80-81, el único equipo español que, afrontando por primera vez una final europea, la ganó, con la famosa canasta ante el Pallacanestro Venezia de Galvin para forzar la prórroga.

La empresa se antoja complicada pero la confiaza y la motivación en los bilbaínos es total. "Competiremos contra un equipo muy grande y si estamos todos en las mejores condiciones, todo puede pasar", señalaba Katsikaris tras acabar el partido. El técnico es consciente de que la historia les espera en la final, además de un puesto asegurado en la próxima Euroliga para un equipo del que se siente uno más: "Además de ser profesional, siento mucho los colores de este equipo".

JUAN ECHEVERRIA

Álex Mumbrú (33) celebra el pase a la final del Uxue Bilbao.

EL DATO

Primera final europea en sus 13 años de historia
El equipo vasco logró meterse en las semifinales en dos ocasiones pero nunca llegó a disputar la gran final.

LIGA ENDESA

JORNADA 27ª

Partidos		Horarios
Herbalife Gran Canaria - Blusens Monbus	TDP	19.00 h
Blancos de Rueda - UCAM Murcia		19.00 h
Lagun Aro - CB Canarias	ETB1, Nou 2	19.15 h
Uxue Bilbao - Mad-Croc Fuenla	ETB1	Mañ. 12.00 h
FIATC Joventut - CAI Zaragoza	E3, ATV	Mañ. 12.00 h
Unicaja - Caja Laboral	ETB1	Mañ. 12.15 h
Real Madrid - Cajasol	La 1	Mañ. 12.40 h
Asefa Estudiantes - Básquet Manresa		Mañ. 18.30 h
Barça Regal - Valencia Basket	E3, C9	Mañ. 20.15 h

Clasificación

	Equipos	J	G	P	PF	PC
1	Real Madrid	26	24	2	2329	1985
2	Caja Laboral	26	20	6	2127	2010
3	Barcelona Regal	26	17	9	2073	1879
4	Valencia Basket	26	16	10	2101	1982
5	Uxue Bilbao	26	16	10	2109	2000
6	Herbalife G. Canaria	26	15	11	1904	1849
7	CAI Zaragoza	26	14	12	1981	1880
8	Blusens Monbus	26	13	13	1946	1914
9	Unicaja	26	13	13	1886	1897
10	FIATC Joventut	26	13	13	2026	2080
11	Asefa Estudiantes	26	12	14	2082	2035
12	CB Canarias	26	11	15	1995	2086
13	UCAM Murcia CB	26	11	15	2005	2127
14	Blancos de Rueda	26	10	16	1996	2158
15	Cajasol	26	9	17	1845	1969
16	Mad-Croc Fuenla	26	8	18	1927	2090
17	Lagun Aro GBC	26	7	19	1901	2084
18	Basquet Manresa	26	5	21	1992	2200

LIGA FEMENINA

Partidos	Horarios
Hondarribia Irún - Rivas Ecópolis	19.00 h
Bembibre PDM - Perfumerías Avenida	19.00 h
Gran Canaria 2014 - Spar Unigirona	18.00 h
Toyota Conqueiro - Cadi ICG Software	19.00 h
Beroil Ciudad de Burgos - UNB Obenasa	19.00 h

VALENCIA BASKET

El polaco Adam Hrycaniuk para suplir las lesiones

E.B.

La plaga de lesiones que ha azotado a la plantilla del Valencia Basket ha hecho que los directivos movieran ficha rápidamente y ayer ya pusieron un nombre sobre la mesa. Se trata del pívot polaco Adam Hrycaniuk, que todavía está pendiente de pasar la pertinente revisión médica antes de formar parte de la plantilla.

El acuerdo con el jugador es hasta final de temporada y la idea es que supla las bajas que el equipo tiene en sus posiciones interiores. La mala suerte se ha cebado con el equipo de Perasovic, que tiene lesionados a Vítor Faverani, Serhiy Lishchuk y Florent Pietrus.

Hrycaniuk tiene 29 años y mide 206 centímetros. Las últimas temporadas ha jugado como pívot en el Asseco Prokom polaco, promediando 9 puntos y cinco rebotes en los 10 encuentros que ha disputado en la Euroliga.

Por otro lado, el Valencia Basket incorporará al ala-pívot estadounidense Will Hanley, que ha jugado esta temporada en el Oviedo de la Liga LEB 2, para reforzar los entrenamientos del equipo.

Lotería Nacional
SORTEO DEL JUEVES

SORTEO 25/13

SORTEO DEL DÍA 28 DE MARZO DE 2013
Seis series de 100.000 billetes cada una
Lista acumulada de las cantidades que han correspondido a cada una de las seis series de los números premiados, clasificados por su cifra final
Estos premios caducan a los tres meses, contados a partir del día siguiente al de la celebración del sorteo

0		1		2		3		4		5		6		7		8		9	
Números	Euros/Billete	Números	Euros/Billete	Números	Euros/Billete	Números	Euros/Billete	Números	Euros/Billete	Números	Euros/Billete	Números	Euros/Billete	Números	Euros/Billete	Números	Euros/Billete	Números	Euros/Billete
00700	330	00701	330	00702	300	00703	300	00704	300	00705	300	00706	300	00707	330	00708	300	00709	300
00710	330	00711	330	00712	300	00713	300	00714	300	00715	300	00716	300	00717	330	00718	300	00719	300
00720	330	00721	330	00722	300	00723	300	00724	300	00725	300	00726	300	00727	330	00728	300	00729	300
00730	330	00731	330	00732	300	00733	300	00734	300	00735	300	00736	300	00737	330	00738	300	00739	300
00740	330	00741	330	00742	300	00743	300	00744	300	00745	360	00746	300	00747	330	00748	300	00749	300
00750	330	00751	330	00752	300	00753	300	00754	300	00755	300	00756	300	00757	330	00758	300	00759	300
00760	330	00761	330	00762	300	00763	300	00764	300	00765	300	00766	300	00767	330	00768	300	00769	300
00770	330	00771	330	00772	300	00773	300	00774	300	00775	300	00776	360	00777	330	00778	300	00779	300
00780	330	00781	390	00782	300	00783	300	00784	300	00785	300	00786	300	00787	330	00788	300	00789	4.665
00790	**60.180**	00791	4.695	00792	300	00793	300	00794	300	00795	300	00796	300	00797	330	00798	300	00799	300
84600	330	84601	330	84602	300	84603	300	84604	300	84605	300	84606	300	84607	330	84608	300	84609	300
84610	330	84611	330	84612	300	84613	300	84614	300	84615	300	84616	300	84617	330	84618	300	84619	300
84620	330	84621	330	84622	300	84623	300	84624	300	84625	300	84626	300	84627	330	84628	300	84629	300
84630	330	84631	330	84632	300	84633	300	84634	300	84635	300	84636	300	84637	330	84638	300	84639	300
84640	330	84641	330	84642	300	84643	300	84644	300	84645	360	84646	300	84647	330	84648	300	84649	300
84650	330	84651	330	84652	300	84653	300	84654	300	84655	300	84656	300	84657	330	84658	300	84659	300
84660	330	84661	330	84662	300	84663	450	84664	300	84665	300	84666	300	84667	330	84668	300	84669	300
84670	330	84671	330	84672	300	84673	300	84674	300	84675	300	84676	360	84677	330	84678	300	84679	300
84680	330	84681	390	84682	300	84683	300	84684	300	84685	300	84686	300	84687	330	84688	300	84689	8.100
84690	**300.000**	84691	8.130	84692	300	84693	300	84694	300	84695	300	84696	300	84697	330	84698	300	84699	300

Terminaciones		Terminaciones		Terminaciones		Terminaciones		Terminaciones		Terminaciones		Terminaciones		Terminaciones		Terminaciones		Terminaciones	
3510	780	531	180	1732	750	663	150	2704	750	45	60	156	150	8257	780	518	150	139	150
4690	1.230	81	90					194	150			946	150	027	180			169	150
690	480	1	30									76	60	7	30			489	150
90	180																	889	150
0	30																		

ESTE SORTEO ADJUDICA 2.127.000 DÉCIMOS PREMIADOS POR UN IMPORTE TOTAL DE 12.600.000 EUROS

PREMIO ESPECIAL 1.170.000€ Núm. 84690 PRIMER PREMIO	FRACCIÓN	SERIE	PREMIO ACUMULADO
	7.ª	3.ª	1.200.000€

Un juzgado de Denia coge el 'caso Armstrong'

DOPAJE Abre una investigación referida a 2009 y 2010, más centrada en la actuación del entorno que en el ciclista • La Usada da por evidente su dopaje sanguíneo en ese periodo

Gerardo Riquelme • Madrid

Un juzgado de Instrucción de Denia (Alicante) ha iniciado las diligencias previas para abrir una investigación con el texto del *caso Armstrong* como base, informe que incrimina en prácticas dopantes a Lance Armstrong, Johan Bruyneel, el preparador Pepe Martí y los médicos García del Moral, Michelle Ferrari y Pedro Celaya. La investigación trata de conocer si pueden ser juzgados por un posible delito de incitación al dopaje y suministro de sustancias dopantes.

Los hechos referidos se centran exclusivamente en los años 2009 y 2010, los dos años en los que el ciclista estadounidense volvió al pelotón y apuntan más a la actuación de los otros individuos señalados, que hacia Armstrong, según ha podido saber este periódico, aunque según la cadena estadounidense ABC habla de la posibilidad de que pueda ser imputado.

Utilización de prácticas prohibidas al margen, en el periodo de tiempo que se examina (2009-2010 cuando corrió para Astana y RadioShack), no hay testimonios de compañeros suyos que le acusen de ser forzados por el texano a doparse, con la contundencia con la que sí es señalado en los años en los que conquistó los siete Tours de los que luego fue desposeído.

La intervención del juez se produjo a raíz de que en enero la Fiscalía del Estado, alentada por la Agencia Española Antidopaje (AEA), enviara a los juzgados de Gerona, Puigcerdá, Valencia, Tenerife, Alicante y Denia el informe de la Usada, donde se subrayaban las supuestas prácticas dopantes cometidas en gran medida dentro del territorio español. Sólo el juzgado de instrucción de la mencionada localidad alicantina ve indicios de delito. En otras fiscalías se archivó por entender que la posible infracción había prescrito, pues los delitos de dopaje sólo pueden ser revisados ocho años atrás.

"El informe Armstrong puede tener mucho recorrido en España y no sólo por la implicación de las personas que se conocen", dijo el 15 de enero a un corro de periodistas Ana Muñoz, la directora de la AEA.

La actuación de los médicos

Las evidencias de dopaje sanguíneo en 2009 y 2010 es la única mención del informe de la Usada en ese sentido.

Después de señalar a Bruyneel, Celaya y Martí como los hombres de los que se rodeó Armstrong en el Astana, el escrito menciona que "todos tienen un amplio pasado, y experiencia, con el dopaje sanguíneo de Armstrong y sus compañeros".

Luego, da por hecho las transfusiones de Lance por las recomendaciones que hizo el Doctor Ferrari para reducir el riesgo de dar positivo y los datos que manejan en la Usada. "La posibilidad de que sus parámetros sanguíneos de los Tour 2009 y 2010 sean normales es de una entre un millón y eso constituye un argumento contundente", termina diciendo.

AFP

Lance Armstrong (41 años), en un momento previo a la entrevista que concedió en enero a Oprah Winfrey.

EL DATO

A Armstrong ya se le intentó llevar a juicio en Estados Unidos sin éxito durante el otoño de 2011. A comienzos del año pasado, la investigación Federal que dirigía Jeff Nowitzky se cerró por falta de pruebas concluyentes. Luego llegó el informe de la Usada.

CICLISMO

Movistar ensaya la crono por equipos de las grandes vueltas

V. J.

La contrarreloj por equipos ha recobrado protagonismo en las grandes vueltas y en Movistar, conscientes de ello, no quieren dejar ningún fleco al azar. Ayer, en el circuito de Los Arcos y durante dos horas los componentes del equipo telefónico trabajaron a conciencia esta especialidad.

Divididos en dos grupos de 10 corredores —con las únicas ausencias de Visconti, Szmyd, Capecchi, Rojas y Ventoso—, los ciclistas de la escuadra telefónica ensayaron diferentes técnicas de relevos en un trabajo que contó con la supervisión de todo el staff del equipo y que hoy se volverá a repetir.

El objetivo no es otro que afinar una disciplina donde el equipo de Eusebio Unzué ya destacaron la pasada campaña, como demuestran su triunfo en la crono inaugural de la Vuelta a España o el quinto puesto es la crono del Mundial.

Uno de los presentes fue Alejandro Valverde, quien ha hecho un pequeño cambio en su planificación de cara a las clásicas de las Ardenas. El murciano, después de su caída en la Volta a Catalunya cuando marchaba líder, estará en el GP Miguel Indurain, Vuelta a La Rioja y GP Amorebieta. Estas carreras le deben dar el punto necesario para llegar al cien por cien a la Amstel Gold Race.

PRENSA MOVISTAR TEAM

El Movistar, entrenándose.

OLIMPISMO

El COI reanaliza las muestras de Turín

Antes de los Juegos de invierno de Sochi del año próximo, el COI reanalizará las muestras congeladas tomadas en los Juegos de Turín 2006 utilizando las técnicas más modernas. Esta política de reanálisis ya ha provocado la revisión de siete podios olímpicos de los Juegos de Atenas y Pekín.

NATACIÓN

Seis nadadores sin mínima, al Mundial

El equipo español de los Mundiales de Barcelona estará compuesto por 20 nadadores, tras la inclusión de seis nadadores sin mínima: Aitor Martínez (100 libre), Víctor Martín (200 libre), Albert Puig (200 estilos), Marta González (4x100 libre), Markel Alberdi (4x100 libre) y Gerard Rodríguez (4x200 libre).

JORGE LANDÍN

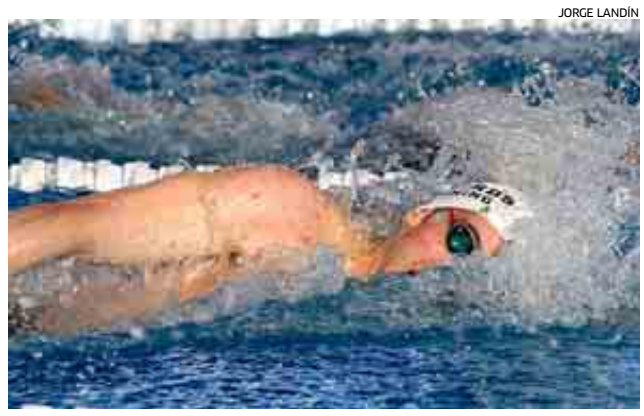

Aitor Martínez (19), en el Campeonato de España de Pontevedra.

CICLISMO

Gilbert y Phinney, bajas en Flandes

V. J. • Madrid

Dos de los llamados a ser protagonistas en el Tour de Flandes del domingo, Philippe Gilbert y Taylor Phinney, no serán de la partida, según anunció su equipo, el BMC. Quien sí estará, pese a no haber disputado la última etapa en La Panne, es Tom Boonen, ya recuperado de su caída.

CICLISMO

Chavanel, etapa y general en La Panne

Sylvain Chavanel sigue dando motivos a Omega Pharma para sonreír. El francés se impuso en el segundo sector de la última etapa —una crono de 14 km— y se adjudicó la general final. De esta forma, la escuadra belga sigue como el equipo con más victorias del World Tour con 18 entorchados.

AFP

Oscar Pistorius (26), durante una de sus comparecencias en la Corte de Pretoria el pasado mes de febrero.

Pistorius puede competir

ATLETISMO El Juez le devuelve su pasaporte con condiciones • Desde su entorno señalan que necesita alejarse de la presión de la prensa local

Víctor Jordán

El *caso-culebrón Pistorius* vuelve a contar con un nuevo capítulo. Esta vez la tinta que compone estas líneas habrá devuelto un halo de esperanza al atleta sudafricano acusado de haber asesinado a su novia, la modelo Reeva Steenkamp de 29 años, el pasado 14 de febrero en el que se conoció como *El San Valentín Sangriento*.

El atleta paralímpico se encuentra en libertad bajo fianza desde el 22 de febrero, cuando reconoció haber disparado a su novia tras haberla confundido con un intruso en el baño de su mansión en Pretoria.

Sin embargo, ayer el titular del Tribunal Superior de Justicia de Pretoria, el juez Bert Bam, decidió suavizar las condiciones de esa libertad. A petición de la defensa de Pistorius, representado por el letrado Roux Barry —Pistorius no hizo acto de presencia en el juzgado y no se le ha vuelto a ver desde que abonase los 85.000 euros de su fianza— el atleta sudafricano recupera su pasaporte y podrá salir del país, aunque con algunos condicinamientos.

42
días
Los que han pasado desde el asesinato de Reeva Steenkamp

Como por ejemplo avisar con una semana de antelación de su viaje, detallar minuciosamente su itinerario y devolver el visado 24 horas después de su regreso al país. El juez Bam ampara su decisión en no atisbar riesgo de fuga, aunque avisa de que al más mínimo indicio de este revocaría su decisión, al igual que lo haría si se aprecia intimidación sobre los testigos del caso.

Además, el magistrado anuló también la obligación de Pistorius de informar dos veces por semana a la Policía de su paradero, así como la prohibición de visitar el domicilio personal del atleta, donde se produjo el crimen, que pesaba hasta ahora sobre el acusado.

Bam consideró que la imposición de estas condiciones sobrepasa las competencias del juez Desmond Nair, el magistrado que otorgó la libertad bajo fianza a Pistorius.

De esta forma, el atleta paralímpico podría volver a competir en citas internacionales, un aspecto que, no obstante, ha desmentido su entorno más cercano y que resulta cuanto menos impactante con los cargos tan graves que recaen sobre él. Su agente, Peet Van Zyl, ya desmintió esta posibilidad, y su propia familia lo ratifica ahora. "Por la cabeza de Oscar no pasa volver a las pistas de manera inmediata", aseguran. "Ahora lo que él necesita es alejarse de la presión de la prensa local y le hemos sugerido que se retire unos días a un rancho que la familia posee en un lugar de Mozambique", señaló un tio de Pistorius a la agencia Sapa.

En junio, al juzgado

Aunque a Pistorius se le devuelva el pasaporte, lo que parece claro es que el sudafricano no va a recuperar su vida anterior al fatídico último San Valentín, ya que tendrá que ser comedido en sus apariciones públicas. Además, el 4 de junio tiene una cita en el juzgado de Pretoria para retomar el juicio que le puede acarrear una cadena perpetua.

El análisis de Víctor Jordán en:
MARCA Edición digital
DESCÁRGATELO EN EL APP STORE

Herrera, fin a un año de pasión

VÓLEY PLAYA Recibe el alta médica pero aún no puede saltar

Alberto Rivas • Madrid

Después de un año de calvario con problemas en la rodilla derecha, que le llevaron a jugar los pasados Juegos Olímpicos de Londres practicamente arrastrando una pierna, Pablo Herrera comienza a ver la luz al final de túnel una vez que recibió el alta el pasado miércoles tras su intervención quirúrgica.

El medalla de plata en los Juegos Olímpicos de Atenas comenzó su calvario tras una intervención quirúrgica a la que se sometió al terminar la temporada 2011 para tratar unas calcificaciones en la rodilla. El resultado no fue positivo y el pasado año el castellonense jugó muy mermado, pero no quiso perderse los Juegos de Londres.

"Tras los Juegos paré. En principio me dijeron que podía evitar la operación con un trabajo específico, pero al mes y medio se vio que no daba resultado y tuve que pasar por el quirófano", comenta Pablo Herrera.

Aunque ha recibido el alta de los médicos que le operaron en Barcelona, su vuelta a la arena aún está lejana. "Tengo que ir despacio. De momento tengo que hacer trabajo en el gimnasio para fortalecer la rodilla. Los saltos en la arena vendrán más adelante".

La próxima semana comienza la temporada con el Satélite de Turquía, pero la reaparición del dúo Herrera-Gavira aún tardará. "No quiero marcarme fechas, pero intentaré estar listo para la tercera prueba del Circuito Mundial, que se celebra en Argentina", explica.

Sin entrenador

Su compañero Adrián Gavira se ha trasladado de Tenerife a Alicante para poder entrenarse con los jugadores y técnicos de la Universidad de Alicante, ya que la pareja también se ha quedado sin entrenador. "Con los recortes en la subvenciones estamos esperando a ver si la RFEVb llega a un acuerdo con Sixto Jiménez para que siga de seleccionador y saber las ayudas que vamos a tener. De momento, estamos sin entrenador", comenta Herrera.

Mientras llega la recuperación total de Herrera, Adrián Gavira participará en los primeros torneos formando pareja con Christian García.

JOSE A. GARCIA

Pablo Herrera (30) y Adrián Gavira (25) en los Juegos de Londres.

AJEDREZ

Carlsen manda entre los candidatos

J. J. Boyero

El noruego Carlsen mantiene, a falta tres partidas, el liderato en el Torneo de Candidatos que se celebra en Londres, después de empatar con el ruso Grischuk. El armenio Aronian, su perseguidor hasta ayer, perdió y cedió su plaza al ruso Kramnik que ganó al azerí Radjabov.

ATLETISMO

Tamgho regresa dos años después

Andrés Armero • Madrid

Teddy Tamgho regresa mañana a las pistas en una reunión en Bron —cerca de Lyon— tras dos años de ausencia. Una lesión en el tobillo derecho y un altercado violento que le supuso seis meses de sanción por parte de la Federación Francesa le han tenido fuera de la competición.

GETTY IMAGES

Teddy Tamgho (23).

LA ZARZUELA EL PRONÓSTICO DE CARLOS MOYANO • 31/03/2013

Valoración	primera	segunda	tercera	cuarta	quinta
Ganador	3- Dunedain	1- Bob	4- Rilke.	5- Karetas	1- Acamante
Colocado	4- Makaamen	4- Kheops	6- Sergi Swing	6- Mediterráneo	5- Duendecillo
La forma	3- Dunedain	1- Bob	4- Rilke.	5- Karetas	2- Capehearth
Distancia o pista	5- Rubens	4- Kheops	7- Winkl Side	2- Dieguito Rivera	7-Tio Luis
La Sorpresa	1- Banbú	7- Napa Side	1- Argos	4- Jhon Grass	6- Navajo Nights
Descartable	6- Corcubión	9- Calabazas	13- Marengo	9- Chaiman	4- Devil Black
Quintuple Plus	3, 4	1, 4, 7	4, 6	2,5,6	1,2,5,6,7

Carlos Moyano • Madrid

Acamante, propiedad del Duque de Alburquerque, con la monta de Álvaro Gómez se presenta como el gran favorito del Premio Torre Arias, con 12.000 euros para el ganador, que se disputará sobre 1.400 metros, en el hipódromo de La Zarzuela.

VOLEIBOL

CAI Teruel y Unicaja en la eterna final

Alberto Rivas • Madrid

Por quinta vez consecutiva CAI Teruel y Unicaja Almería juegan la final de la Superliga masculina. Mañana y el domingo se disputan los dos primeros partidos de la final, al mejor de cinco, en Los Planos. En la competición femenina hoy comienzan las semifinales.

El Ademar lucha por su supervivencia

BALONMANO Los jugadores consideran clave el papel de Manolo Cadenas para un proyecto de futuro

José Manuel Castillo

Dos veces campeón de la Recopa de Europa, campeón de la Copa del Rey y de la Copa Asobal, el Reale Ademar, unos de los clubes históricos del balonmano español, intenta sobrevivir en una situación económica crítica que culminó con la entrada en corcurso de acreeedores hace un par de semanas.

Iniciativas como las que lleva a cabo la plataforma SOS Ademar intentan paliar la delicada situación de los jugadores, técnicos y demás empleados del club, que llevan casi cuatro meses sin cobrar. "Pero es una ayuda simbólica, porque estamos hablando de que tocaremos a 200 o 300 euros cada uno", aclara Iñaki Malumbres, portero del Ademar y presidente de la Asociación de Jugadores de Balonmano.

Los donativos y venta de camisetas han permitido movilizar a la sociedad leonesa en defensa de su club, pero el futuro de uno de los equipos más reconocidos de España pasa por un plan de viabilidad que no se conocerá hasta mayo, cuando se cumplan los dos meses estipulados para evaluar la situación real de las sociedades en concurso de acreedores. "Hay dos opciones, que se haga un plan de viabilidad o la liquidación, pero personalmente creo que el Ademar es viable, porque tiene un arraigo muy importante en la sociedad leonesa y la base, las categorías inferiores, están formadas", afirma Malumbres.

Con casi un millón de euros de deuda reconocida por la nunta directiva actual y con unas elecciones en ciernes, la plantilla del club leonés intenta mantener la cabeza fría en unas condiciones de incertidumbre difíciles de sobrellevar. "Lo que pedimos es que, dentro de lo posible, se acabe esa incertidumbre y consideramos que Manolo Cadenas tiene que ser la piedra angular del proyecto. Si él da el paso al frente y dice que seguirá, se acabaría una de las grandes incertidumbres", dice el portero representando a sus compañeros. La semana que viene recibirán la ayuda recaudada por SOS Ademar.

C. HERNÁNDEZ

Diego Piñero (19), en el partido de Champions contra el Partizan.

EL DATO

San Antonio y Bidasoa, otras caídas de históricos

La quiebra económica abocó a la desaparición al San Antonio el año pasado. El Bidasoa milita en la División Plata desde 2007.

MARCADOR

AJEDREZ
Torneo de Candidatos (Londres)
11ª ronda: : Grischuk-Carlsen, tablas; Kramnik-Radjabov, 1-0; Svidler-Aronian, 1-0; Ivanchuk-Gelfand, tablas.
Clasificación: 1. Carlsen (NOR), 7,5; 2. Kramnik (RUS), 7; 3. Aronian (ARM), 6,5; 4. Svidler (RUS), 5,5; 5. Grischuk (RUS) y Gelfand (ISR), 5; 7. Ivanchuk (Ucrania), 4; 8. Radjabov (AZE), 3,5.

BALONMANO
Liga Asobal (24ª jornada)
Academia Octavio -Palma. Hoy, 20.45.

CICLISMO
Tres Días de La Panne
3ª etapa (1º sector): 1. Kristoff (Katusha), 2.29:02; 2. Modolo (Bardiani), m.t.; 3. Viviani (Cannondale), m.t.; 4. Colbrelli (Bardiani), m.t.; 5. Planckaert (Crelan-Euphony), m.t.
2º sector (CRI, 14,7 km): 1. Chavanel (Omega Pharma), 18:03; 2. Vorobyev (Katusha), a 19; 3. Westra (Vacansoleil), a 21; 4. Le Bon (FDJ), a 24; 5. Terpstra (Omega Pharma), a 31; 6. Kristoff (Katusha), a 32; 7. Dumoulin (Argos-Shimano), a 34; 8. Mouris (Orica-GreenEdge), a 35; 9. Durbridge (Orica-GreenEdge), m.t.; 10. Van Keirsbulck (Omega Pharma), a 41; ... 93. **Vicente Reynés** (Lotto), a 2:37.
General final: 1. Chavanel (Omega Pharma), 12.34:28; 2. Kristoff (Katusha), a 22; 3. Terpstra (Omega Pharma), a 31; 4. Le Bon (FDJ), a 32; 5. Westra (Vacansoleil), a 38; 6. Dumoulin (Argos-Shimano), a 51; 7. Durbridge (Orica-GreenEdge), a 52; 8. Boucher (FDJ), a 57; 9. Van Keirsbulck (Omega Pharma), a 58; 10. Cavendish (Omega Pharma), a 1:06; ... 44. **Vicente Reynés** (Lotto), a 3:31.

GOLF
Hassan II (Circuito Europeo)
1ª jornada: 1. Siem (ALE), 64 golpes; **2. Álvaro Velasco**, Horsey (ING), Storm (ING) y Wakefield (ING), 68; 6. Lee (ESC), Lockerbie (ING) e Ilonen (FIN), 69;... **Santi Luna**, -1 (hoyo 17); **21. Pablo Larrazábal, Jorge Campillo y José M. Lara**, 72; **49. Rafa Cabrera**, 74; **74. Álvaro Quirós**, 76; **104. José María Olazábal**, 79.

TENIS
Torneos de la semana
Miami (ATP. 3.345.404 euros. Dura)
1/4 final: Haas (ALE, 15) a Simon (FRA, 11), 6-3, 6-1. Murray (GB, 2) a Cilic (CRO), 6-4, 6-3.
Dobles semifinal: Oureshi-Rojer (PAQ/HOL) a **Marc López-Marcel Granollers**, 6-3, 6-2.

Miami (WTA. 4.005.890 euros. Dura)
Semifinal: Sharapova (RUS, 3) a Jankovic (SER, 22), 6-2, 6-1.

LIGAS AL DÍA

BALONMANO
División de Honor femenina • J 20

Mar Valencia- At. Bera Bera	25-23
Cleba León-Rocasa Agec	22-33
Casteldefells - Castro Urdiales	33-22
Zuazo - Itxako Navarra	HOY 12.00
Mar Alicante - At. Guardés	SÁB 18.30
Alcobendas - Porriño	SÁB 18:30

VOLEIBOL
Superdivisión masculina • 'Playoff' final

CAI Teruel - Unicaja Almería	SÁB 18.00
CAI Teruel - Unicaja Almería	DOM 19.00

Superdivisión fem. • 'Playoff' semifinal

Haro Rioja - Barça	SÁB 18.00
T. Murillo - UCAM Murcia	HOY 19.00
Haro Rioja - Barça	DOM 18.00
T. Murillo - UCAM Murcia	SÁB 19.00

AFP

David Ferrer (30) celebra su triunfo en cuartos sobre Melzer.

Ferrer y Haas, la semifinal de los veteranos

TENIS Ambos viven su mejor momento superada la treintena

Martha Camina • Miami

Con 34 años, el alemán Tommy Haas vive una segunda juventud que le permitirá medirse hoy en su primera semifinal en un Masters 1.000 desde 2006 a otro de los jugadores que se han empeñado en luchar contra corriente en el circuito y da su mejor rendimiento cuando ya ha pasado la treintena, David Ferrer. Ambos protagonizan hoy una semifinal de veteranos en lo mejor de su carrera.

Para Ferrer, el duelo con Haas, un jugador al que las lesiones han impedido mantener una regularidad —estuvo casi dos años alejado de las pistas por diferentes problemas físicos— es una oportunidad de oro de plantarse en una final con opciones de victoria para sumar el que sería su segundo Masters 1.000, después de que en noviembre pasado se estrenase en el de París con 30 años ya cumplidos.

La eliminación de Novak Djokovic, precisamente a manos de Haas, ha abierto las opciones de victoria para un hombre como el de Jávea, que se mantiene como el jugador con más partidos ganados en lo que va de temporada (24) y que ya tiene dos torneos ganados en su palmarés de 2013: Auckland y Buenos Aires. Español y alemán sólo se han enfrentado en dos ocasiones, ambas con triunfo de Ferrer, la última de ellas en Dubái en 2008.

En el cuadro femenino, Sharapova se deshizo de Jankovic por 6-2 y 6-1 para meterse en su quinta final. Perdió las cuatro anteriores.

Balonmano

Juez de silla

RAÚL GONZÁLEZ, DE 17 AÑOS, COMPAGINA EL ARBITRAJE CON SUS ESTUDIOS DE BACHILLER. DEBUTÓ EL 10 DE FEBRERO CUANDO DIRIGIÓ POR PRIMERA VEZ UN PARTIDO DE BALONMANO DESDE SU SILLA DE RUEDAS

Un reportaje de **Jorge Dargel** •

Comparten nombre y apellido. Salieron del anonimato en diferentes circunstancias a la misma edad, pero la historia de este Raúl González poco tiene que ver con la del ilustre futbolista.

El pasado 10 de febrero, un chico, natural de León y de 17 años, saltaba a la palestra al arbitrar un partido de alevines de balonmano. Lo reseñable de este común acontecimiento no fue una agresión por parte de un jugador o un aficionado, algo que hoy en día desgraciadamente se ha convertido en algo normal. Lo extraordinario y loable de este hecho es que el joven colegiado necesita una silla de ruedas para desplazarse, lo que le convierte en el primer árbitro discapacitado en este deporte.

Raúl vino al mundo de forma prematura —a los seis meses de gestación— y nació sin movilidad en la piernas. Su vida cambió de un día para otro cuando David Rodríguez Lera, presidente del Comité Leonés de Árbitros, se presentó el pasado 22 de octubre en su colegio, el Juan de la Encina, en una campaña de captación de nuevos trencillas.

"Un día vinieron a mi instituto para reclutar colegiados, y yo sin mucha esperanza pregunté si podría hacer el curso de árbitros. Para mi sorpresa la respuesta fue afirmativa. Sin pensarlo dos veces, decidí apuntarme, ya que era la oportunidad para acercarme y vivir el balonmano desde dentro", afirma el estudiante de primero de Bachiller.

El desconcierto inicial también se apoderó de la otra parte implicada en este asombroso suceso. El máximo mandatario de los colegiados leoneses añade al respecto: "Cuando me lo preguntó y le vi en un primer momento, me extrañé, pero le contesté que sin ningún problema. Además, en el reglamento no se especifica nada que impida ser árbitro a alguien que vaya en silla de ruedas".

De este modo, Raúl realizó el curso de una semana de duración como otro aspirante más, superando las pruebas y el examen final requeridos para aprobarlo. Con el título en la mano, era hora de adquirir experiencia. Algo que hizo durante cuatro meses como encargado del cronómetro en numerosos partidos de categorías infantiles.

Con bastante práctica en su currículo, ayudando a otros trencillas en las labores de mesa, había llegado el momento de dar el salto. Pero para ello necesitaría un último empujón, que vendría dado por Antonio Martín Franco, colegiado de la Asobal. "Ha sido uno de mis grandes apoyos. Un día llegó y me dijo que ya estaba preparado para debutar", afirma Raúl. El propio árbitro del colegio castellano y leonés destaca el ímpetu y las ganas que desprende de su joven colega: "Cuando le conocí y vi la ilusión que tenía decidí ayudarle en todo lo que pudiera, como lo estoy haciendo en sus inicios, como asesor en sus partidos".

FOTOS: C. HERNÁNDEZ

Iván Pereira, Raúl González, Antonio Martín Franco y David Rodríguez.

David y Antonio, sus dos escuderos en la pista

J. Dargel • Madrid

Raúl González no podría haber cumplido su sueño sin la ayuda de David Rodríguez y Antonio Martín Franco. Estas dos personas, impregnadas por las ganas e ilusión de Raúl, se han convertido en los principales valedores del joven colegiado y se han volcado para apoyarle en lo que necesite. Como buenos escuderos, velan para proteger al joven en sus primeros pasos como árbitro. "Le veo encantado de la vida y su entusiasmo se lo contagia al resto de compañeros. Mi miedo es que en un partido alguien le pueda increpar, aunque él es consciente de ello", apostilla el máximo dirigente arbitral de León. El grado de implicación de los mencionados es tal que en los tres primeros encuentros de Raúl han sido sus fieles acompañantes, sin olvidar a Iván Pereira, dos como parte del trío arbitral y el colegiado de Asobal como asesor. "Cuando las designaciones me lo permitan, estaré al lado de Raúl hasta que coja más experiencia. De momento, seremos cuatro árbitros en sus partidos, intercambiándonos de posición cada 15 minutos para que esté en el fondo, en la pista y en el centro del campo", explica Martín Franco.

Autocrítico con su debut

Así, llegaría el día que el joven colegiado nunca podrá olvidar. El pasado 10 de febrero pondría en uso la teoría y la experiencia adquiridas cuando le fue designado un encuentro de alevines entre el Marista San José y el San Agustín de León.

Raúl lo afrontó con unos nervios comprensibles. Sin embargo, dentro de sus circunstancias, el joven colegiado pasó totalmente inadvertido, por mucho que a la hora de recordarlo le ponga alguna pega a su debut: "Fue un partido sencillo de arbitrar, pero debo corregir una serie de errores para las próximas ocasiones. Fui consciente de mi nerviosismo al verme delante de los jugadores, los entrenadores y del público, pero me sorprendió la buena actitud de todos los asistentes, a los que agradezco que me vieran como a un árbitro más".

Sorprende cómo un chaval discapacitado, que se enganchó a este deporte hace tan sólo tres años gracias al Ademar, lo vive de forma tan apasionada: "En el instituto prefiero hablar de balonmano antes que de fútbol. España ha sido por segunda vez campeona del Mundo y la gente no lo valora".

Es precisamente esa manera de vivir esta disciplina lo que le ha hecho afrontar unas barreras que nadie antes había superado. "Te quedas impresionado cuando ves a un chico en silla de ruedas que le pone más ganas e ilusión que muchos otros con plenas facultades. Además, su entusiasmo nos contagia al resto", comenta, admirado, David Rodríguez.

El protagonista de esta historia es sabedor de lo exigente y poco agradecido que resulta el arbitraje. Raúl ha estado trabajando especialmente el aspecto psicológico para enfrentarse a las previsibles y complicadas situaciones que le esperan como colegiado.

"Estoy advertido y preparado para todo lo que venga. Lo negativo de este mundillo son los insultos que tienes que recibir, pero los aficionados están en su derecho de protestar. Ser árbitro supone que, para lo bueno y para lo malo, todos van a estar pendientes de ti", comenta Raúl.

EL DEBUT DE RAÚL

A la izquierda, Raúl, antes de comenzar el choque entre el Marista San José y el San Agustín de León de categoría alevín. Arriba, señala una falta. A la derecha, sigue atento el encuentro.

Balonmano

Raúl González
Árbitro de balonmano

"Pasaré las mismas pruebas que el resto de árbitros"

"Mi ilusión es llegar a arbitrar algún día en la Asobal"

David Rodríguez
Pte. Comité Árbitros Cast.León

"Raúl pone más ganas que otros con plenas facultades"

"No va a tener un trato preferencial por su discapacidad"

Su condición física debe ser la idónea para estar a la altura de un deporte tan exigente. "Tendré que pasar las mismas pruebas que el resto, porque los jugadores no van a esperar por mí", se sincera el leonés.

Como otro cualquier novato

A pesar de su discapacidad, Raúl González ha sido tratado desde el primer momento como uno más. No se ha ganado nada por su estado, sino que todos los logros conseguidos los ha obtenido por méritos propios. Ni siquiera la figura del asesor es una excepción, ya que esta ayuda la tienen todos los colegiados principiantes hasta que cogen más práctica.

Únicamente se está aplicando un trato preferencial y de manera temporal en sus encuentros a la hora de designar un colegiado más en sus partidos hasta que tenga más tablas. "Ni ha tenido ni va a tener ningún trato de favor por su discapacidad. Facilitarle las cosas tan sólo significaría engañarle, pero afortunadamente él es muy autocrítico y realista con las dificultades que tiene", explica el presidente del Comité Leonés.

Con la ambición y la madurez que desprende este chico es difícil pronosticar dónde está su cima. Raúl sigue haciendo realidad su sueño gracias a los otros dos partidos que pitó este pasado viernes, pasando de nuevo inadvertido.

"Tras cuatro meses como árbitro las expectativas son muy buenas gracias al apoyo de mi familia, de mis amigos y del Comité, pero tengo que seguir trabajando para mejorar. Continuaré estudiando y luchando para mantener viva la ilusión de llegar algún día a arbitrar en la Asobal, porque por ganas no va a ser", comenta Raúl.

Ojalá el caso de Raúl tan sólo sea el comienzo de una bella historia de superación que debe ser un ejemplo para todos, no sólo para las personas o deportistas con algún tipo de discapacidad. "Animo a los discapacitados a que intenten cumplir sus sueños. Si te agarras a una esperanza terminarás alcanzando objetivos más grandes con la ayuda de la gente. Además, aliento a todos a que cojan un balón con las manos y no con los pies", concluye un colegiado con alma de *Hispano*.

ATENTO AL JUEGO
Raúl González (17) sigue atentamente el desarrollo del partido entre el Marista San José y el San Agustín de León, en su debut como árbitro de balonmano.

Fórmula 1

RV RACING PRESS

Sebastian Vettel (25) salta de su monoplaza celebrando su triunfo en Sepang al lado del Red Bull de Webber.

BREVES DEL MOTOR

FÓRMULA 1
Force India renueva con Mercedes por sus motores
Force India se aseguró seguir con los motores de Mercedes para la próxima temporada, en la que entran los V6 Turbo. El acuerdo es hasta 2016.

AUTOMOVILISMO
Loeb participará con Peugeot en Pikes Peak
Peugeot anunció que regresa a la competición en la tradicional subida a la montaña estadounidense. Además, lo hará con el mito de los rallies Sébastien Loeb.

RAIDS
Nani Roma, presente en el Rally de Abu Dabi
Del 6 al 11 de abril irá con su Mini. Se medirá con pilotos como Schlesser o Holowczyk.

NASCAR EUROPEA
Vilariño, a repetir, y Villa, a triunfar en busca del anillo
Ander Vilariño buscará repetir su título en la Nascar europea que se inicia en Nogaro. Villa también luchará por el anillo de campeón.

Vettel pide perdón

VISITA El alemán fue al simulador de Milton Keynes y se disculpó con todo la escuadra por no respetar las órdenes en Sepang • Marko: "Para nosotros es un caso cerrado" • Mateschitz llamó y consoló a Webber

Jaime Martín •

En plena Semana Santa, Sebastian Vettel lleva varios actos de contrición para purgar el pecado que cometió en Malasia, cuando no acató las órdenes de su equipo y osó adelantar a su compañero Mark Webber.

El primero llegó con la forzada reunión de todo el equipo en la que se vieron cara a cara los dos pilotos. Helmut Marko, asesor de la escuadra y uno de sus mandamases, se encargó de airear lo que allí se dijo para suavizar la situación. "No es necesario que estén siempre en sintonía. Hace falta que tengan una buena relación de trabajo. Después de la carrera, en la reunión, ambos acabaron estrechándose la mano. Para nosotros es un caso cerrado", expresó.

El austriaco defiende ahora, sin pudor, lo que tanto atacó de Ferrari en otros años, las órdenes de equipo. "No sabíamos cuál era la situación de los neumáticos y necesitábamos un buen resultado para la escuadra. Después llegó el ataque, que es algo que no podíamos controlar con la radio. Salió el Sebastian combativo y se puso al frente", dijo disculpando al piloto al que siempre ha catalogado como su ojito derecho desde que lo vio correr.

> **Christian Horner**
> Director equipo Red Bull
> "Ha dicho que no puede dar marcha atrás, pero admite que hizo algo mal"

El tricampeón del mundo se desplazó nada más llegar de Malasia a la sede de Red Bull en Milton Keynes (Gran Bretaña). Allí se entrenó con el simulador, pero antes quiso pedir perdón a los miembros de la escudería que trabajan allí. Es la tercera vez que lo hace, tras la rueda de prensa y la reunión interna en el circuito de Sepang.

Christian Horner, el director del conjunto, estaba con él en Inglaterra y dio fe de su arrepentimiento. "Ha dicho que no puede dar marcha atrás, pero admite que lo que hizo estuvo mal. Ha presentado disculpas al equipo y a cada uno de sus responsables por su conducta, porque reconoce que el equipo tiene una importancia vital", explicó en Sky Sports.

Cierran filas con Webber

El dirigente británico volvió a negar tajantemente que Mark Webber vaya a abandonar la escudería. La estrategia de Red Bull ahora es mimarlo. "La intención del equipo era que Mark ganara la carrera. Tiene un coche con el que puede conseguir victorias y pelear por el título", afirmó, tratando de espolear al australiano.

No es el único que lo ha hecho. Dietrich Mateschitz, el creador de la famosa bebida energética y el propietario del equipo, también se puso en contacto con el veterano piloto para mostrarle su apoyo. Webber está en su país entrenándose y dando paseos tranquilos por la playa. Recibe constantes mensajes de los fans, pero se está tomando la situación con tranquilidad. Aguarda su revancha en Shangái. Hasta entonces no hablará públicamente. Sólo su padre, hace unos días, sacó la cara por él para desmentir que estuviera planteándose no acudir a la prueba del circuito chino.

> **5**
> **temporadas juntos**
> Ya es el quinto año de Vettel y Webber juntos en Red Bull

McLaren alardea de ser el único sin dar órdenes

J. M. •

Red Bull admitió que dio órdenes de equipo en Sepang. Lo mismo que Mercedes. Ferrari, también en el pasado. Por eso McLaren ha aprovechado para autoproclamarse como defensor de las carreras libres. "Nosotros siempre tratamos con limpieza y claridad a nuestros pilotos. Ellos lo saben. Dejamos que peleen por una victoria si los dos creen que están en condiciones de lograrla. Eso nos creó momentos complicados en el pasado con Hamilton y Button", afirma Martin Whitmarsh, el patrón.

El dirigente británico admite que no ser como el resto los costó una corona. "En 2007 habríamos ganado si hubiéramos favorecido a uno de los dos. Me decepcionó perderlo, pero me siento bien por lo que hicimos", recuerda.

El inglés hasta cree que Vettel puede haberse metido en un lío mayor. "Es un asunto muy serio si tú le dices a un piloto que haga algo y no lo cumple. Incluso puede ser motivo de ruptura de contrato", apunta.

Su piloto, Button, también es claro: "Esto pasará factura a Vettel".

MARCA Estilo Tendencias

Puede encontrar todos estos productos en:

SAÚL CRAVIOTTO

"Tengo camisas de todos los colores"

ORO EN PEKÍN y plata en Londres, el piragüista ilerdense ha empezado el ciclo olímpico convencido de que puede repetir éxitos en Río 2016, con 32 años

J.B. • Madrid

Me podría retirar hoy e irme con la cabeza bien alta, pero quiero salir por la puerta grande de mi carrera deportiva con un oro en Río 2016 y lo voy a luchar". El que habla es el piragüista Saúl Craviotto, y puede presumir de haber ganado una medalla de oro y una de plata en dos Juegos Olímpicos consecutivos. Más gloria que buena parte de los deportistas españoles.

Sin embargo, el ilerdense no descarta llegar a Río 2016 en condiciones de dar guerra. "¡Pero si soy un crío!", ataja, a sus 28 años. "Queda Craviotto para años...", bromea. Policía de profesión, Saúl compagina el trabajo con los entrenamientos para hacer realidad ese nuevo desafío. "El objetivo es seguir creciendo y aprovechar lo aprendido hasta ahora. Llegaré en una edad perfecta, con las ganas y la motivación de quitarme la espinita de la plata y luchar por el oro. Y lo más importante, con mucha más madurez y experiencia", afirma.

El piragüista catalán dice no ser especialmente coqueto. "Las únicas cremas que uso son para protegerme las manos del frío y las solares en verano, y porque me obligan...no me gustan demasiado, me siento pegajoso y me da cosa", confiesa.

En cambio, le gusta cuidar su look, siempre "arreglado pero informal": americana, polo, vaqueros y, sobre todo, camisas. "Las tengo de todo los colores en mi armario". Y como mide 1,92, todo en tallas grandes.

UN TOQUE DE DISTINCIÓN
ESTE CHALECO DE LA MARCA **SELECTED** ES UN BUEN ALIADO PARA PONER UNA NOTA DE ELEGANCIA EN UN LOOK INFORMAL (39,95€)

COMO ANILLO AL DEDO
LOS VAQUEROS SON SIEMPRE UNA PRENDA MUY VERSÁTIL A LA HORA DE COMBINAR, Y LOS CLÁSICOS **LEVI´S 501** SIEMPRE SIENTAN BIEN. (101€)

PISADA ELEGANTE
PARA COMPLETAR EL LOOK, ZAPATOS DE ANTE AZUL DE **LOTTUSSE** (249€), DE PALA LISA, CON CORDONES Y LA SUELA DE CUERO.

Craviotto, vestido de gala en una producción fotográfica con MARCA.

LA PIEDRA ANGULAR
AMERICANA AZUL DE **POLO RALPH LAUREN** (295 €) CON TRES BOTONES Y OTROS TANTOS BOLSILLOS.

PARA TODAS LAS ESTATURAS
CHAQUETA DE PUNTO CON CIERRE DE CREMALLERA EN TALLAS GRANDES. **LACOSTE** (174 €).

QUEDARSE A CUADROS
A SAÚL LE ENCANTAN LOS DISEÑOS COMO EL DE ESTA CAMISA DE **EMIDIO TUCCI** (39,90 €).

PRESTANCIA DE PRIMAVERA
UN BUEN POLO COMO ESTE DE **STUDIO CLASSICS** (25,95 €), ES UNA ALTERNATIVA CUANDO LLEGA EL CALOR.

Saúl Craviotto
Piragüista

"Las únicas cremas que uso son para protegerme las manos del frío y las solares en verano. No me gustan las cremas, me siento pegajoso y me da cosa"

MARCA Tech style

IDG COMMUNICATIONS

IdeaPad Yoga 13

El más ingenioso Ultrabook

Un portátil de lo más flexible que ofrece gran rendimiento en todos y cada uno de los modos de funcionamiento que lo manejes. Por encima de todo, prima el uso como portátil.

Lenovo comercializa también su modelo de Yoga con pantalla de 11 pulgadas, de tamaño más compacto para llevar a todas partes.

Alfonso Casas • Madrid

Por estas páginas hemos visto desfilar diversos portátiles de los denominados Ultrabook con diseños de lo más variopinto. En general, todos los fabricantes han tratado de innovar, lo que ha originado la aparición de una mayor variedad de formatos, ya sean convertibles o transformables, que se adaptan mejor a las necesidades de cada usuario.

El IdeaPad Yoga es un portátil híbrido un tanto inusual, puesto que salvo el fabricante Asus, ningún otro parece haber seguido su estela. Y es que el IdeaPad Yoga lleva la flexibilidad hasta el extremo. Se vale de una bisagra ultraflexible como factor clave para permitir abrir su pantalla y abatirla hasta los 360 grados, convirtiéndose en una tableta de gran tamaño con pantalla IPS de gran visualización y resolución de 1.600 x 900 píxeles.

Lo destacado del diseño es que podemos aprovechar ángulos intermedios para utilizar el Yoga en modos de soporte o exposición, ampliando sus usos habituales de tableta o de portátil. Podemos establecer un modo similar al de la típica *tienda de campaña* con diversos ángulos de visión, o bien, poner el teclado boca abajo sobre la mesa para manejarlo con su pantalla táctil, como si estuviéramos mostrando contenidos a varias personas a modo de exposición. Uno podría pensar que la bisagra con el tiempo perderá su consistencia y dejará de ofrecer estos modos de uso, pero Lenovo garantiza que eso no sucederá.

En modo portátil, el Yoga 13 es similar al Ultrabook tradicional de Lenovo —IdeaPad U300s—, con el metal que recubre la pantalla en diferentes colores, y la base en negro mate. Su peso de 1,54 kilogramos apenas tiene un extra de 200 gramos más que el Ultrabook. Salvo el peso extra que tendremos que soportar en el modo de uso de tableta, el Yoga 13 no prescinde de los valores de la marca ThinkPad. Su teclado cuenta con teclas amplias y cómodas de manejar, así como la zona *touchpad* para manejar el controlador. La pantalla, también dispone de 10 puntos táctiles para facilitar el uso junto con Windows 8. El recubrimiento del equipo con cierta capa de goma favorece el agarre y evita que resulte escurridizo para nuestras manos.

Parte del éxito del Yoga es poder adaptar la visualización de la pantalla a cada uno de sus modos de uso, de modo que haga la transición automática cuando lo manejamos en modo tableta (posición de libreta), o cuando lo situamos en modo tienda. Comprobamos que el cambio lo realiza bien, aunque con ligero retardo. Estamos seguros que es algo que Lenovo mejorará, como hace cuando visualizamos vídeo, o tenemos una presentación de PowerPoint abierta, adaptándose lo mejor posible a la orientación que aplicamos.

La gran ventaja frente a los equipos transformables en los que la base se separa de la pantalla radica en que la tecnología de procesador y los componentes se encuentran en su base, aspecto que otros tienen que comprimir en su pantalla. La refrigeración es mejor y más apropiada, el equipo no se calienta en exceso, y contamos con un mayor número de conexiones y puertos, incluyendo los de tipo USB 3.0, Wifi y Bluetooth 4.0, conexión Ethernet, así como salida de vídeo HDMI.

Pusimos a prueba su batería en modo de uso ligero, lo que viene a ser el uso de aplicaciones ofimáticas y manejo de páginas Web, y conseguimos una autonomía media de 6 horas y 40 minutos, un valor más que favorable para tratarse de un Ultrabook con procesadores de gran rendimiento. Esto garantiza su alta disponibilidad en todo momento. Si necesitas gran rendimiento, y muy puntualmente, su uso como tableta, lo encontrarás francamente interesante.

360 GRADOS
La flexibilidad del IdeaPad permite abatir su pantalla

¿Tableta pesada?

Ni mucho menos. Lenovo consigue ofrecer un equipo híbrido con el equilibrio justo y necesario. La doble articulación de su bisagra equilibra flexibilidad y durabilidad, en un equipo que cuenta un gran rendimiento y una pantalla IPS de gran calidad. No debe verse como una 'Tablet' pesada, sino más bien, como un Ultrabook resistente que puntualmente podrá ser utilizado también como tableta.

Datos de interés

- **Lenovo IdeaPad Yoga 13**
www.lenovo.es
Precio: Desde 1.299 €
- **Pantalla**
13,3 pulgadas
Panel IPS
1.600 x 900 píxeles
Gráficos Intel HD 4000
Intel Core i7-3517U a 1,9 GHz
- **Almacenamiento**
4 GB de memoria RAM
Disco SSD de 128 GB
Lector de tarjetas SD/MMC
- **Conexiones**
Wifi y Bluetooth 4.0
Gigabit Ethernet y USB 3.0
MiniHDMI y VGA
- **Otros**
Batería Litio Polímero de 3.860 mAh
Peso de 1,54 Kg
Dimensiones: 333 x 224 x 16,9 mm
Windows 8 Pro

B&W Z2

Altavoz portátil 2.0

Bowers & Wilkins ha renovado parte de sus sistemas de audio pensados para el iPhone. En esta ocasión se trata del denominado Z2, a los que ahora dota de tecnología inalámbrica AirPlay, así como conector Lightning para poder cargar el móvil o la tableta de Apple mientras escuchamos la música por sus altavoces. El conocido Zeppelin Air, por ser el superventas de la marca B&W, también ha sido actualizado con el nuevo conector de carga. En ambos casos, se mantiene la estética de los originales.

PVPR Z2: 399,99 € www.bowerswilkins.es

HOTELS.COM

App adaptada a Windows 8

El portal Hoteles.com que permite hacer reservas hoteleras desde aplicaciones para dispositivos móviles ha adaptado la aplicación a entornos Windows 8. De este modo, los usuarios podrán emplear el sistema para consultar las ofertas promocionales o llevar a cabo sus reservas. El uso de pantallas de mayor tamaño ha permitido incluir imágenes de los hoteles de mayor resolución, ofreciendo acceso a una base de datos de más de 200.000 hoteles de todo el mundo.

www.hotels.com

TOSHIBA MICROSDHC

Encripta las fotos

Toshiba ha extendido su tecnología para proteger contenidos denominada SeeQVault a las tarjetas de memoria que habitualmente utilizamos con las cámaras digitales y móviles. De este modo, las fotos estarán protegidas con el sistema de autenticación bidireccional PKI. Las tarjetas con capacidades de 16 y 32 GB contarán con esta función exclusiva, desarrollada conjuntamente con Panasonic y Samsung. Su disponibilidad está prevista para los modelos comercializados a finales de año.

www.toshiba-memory.com

MÁS DE 70 PRODUCTOS

SORTEOS EXCLUSIVOS CADA SEMANA

100 DESCUENTOS

PARA QUE SAQUES PARTIDO A TU TARJETA ROJA.

¿TE LO VAS A PERDER?

Únete a la gran familia MARCA en

www.clubmarca.com

Sorteos

La Once

Jueves 28

Número:	16934
Reintegro:	1-4
Serie:	-

Súper Once

Jueves 28

02-05-06-07-12-21-22-24-26-32
36-43-48-51-63-65-67-75-77-80

El 7/39

Jueves 28

01 09 10 18 21 34 37

Reintegro: 5		
De 7	0	0,00
De 6	3	4.702,98
De 5	97	96,97
De 4	1.566	10,00
Reintegro	13.868	1,00

Primitiva

Jueves 28

13 15 18 33 39 45

Compl: 26	Reint: 0	El Joker: 0 066 859
Especial	0	0,00
De 6	2	753.111,91
De 5 + C	9	25.103,73
De 5	397	1.233,05
De 4	17.006	46,50
De 3	270.392	8,00

Sábado 23

16 17 31 32 41 42

Compl: 33	Reint: 8	El Joker: 2 151 133
Especial	1	1.837.563,20
De 6	6	45.939,08
De 5 + C	134	4.456,78
De 5	7.741	124,62
De 4	159.680	8,00
De 3	1.302.463	1,00

Gordo Primitiva

Domingo 24

06 22 30 31 51

Clave:		9
5+1	0	0,00
5+0	1	229.504,49
4+1	21	1.987,05
4+0	171	284,69
3+1	1.045	53,24
3+0	9.689	18,66
2+1	17.675	7,87
2+0	166.404	3,00
0+1	333.877	1,50

Euromillones

Martes 26

04 26 30 42 44

Estrellas: 6 y 11		
5+2	0	0,00
5+1	2	1.007.262,48
5+0	11	61.046,21
4+2	64	5.246,16
4+1	1343	218,75
4+0	2799	104,96
3+2	2789	75,24
2+2	38968	24,77
3+1	56539	16,33
3+0	125096	12,41
1+2	207872	13,12
2+1	826239	8,94
2+0	185504	4,07

Bonoloto

Lunes 25

03 05 24 25 28 45

Complementario: 48		Reintegro: 5
De 6	0	0,00
De 5 + C	7	27.638,15
De 5	133	727,32
De 4	7.298	20,99
De 3	122.231	4,00

Martes 26

01 18 25 27 36 40

Complementario: 12		Reintegro: 7
De 6	1	2.912.425,98
De 5 + C	0	0,00
De 5	69	4.450,36
De 4	4690	34,56
De 3	93982	4,00

Miércoles 27

07 17 19 30 32 36

Complementario: 37		Reintegro: 0
De 6	0	0,00
De 5 + C	3	58.056,86
De 5	72	1.209,52
De 4	4242	32,50
De 3	83066	4,00

Viernes 22

22 23 27 30 38 46

Complementario: 05		Reintegro: 9
De 6	0	0,00
De 5 + C	1	230.150,35
De 5	85	1.353,83
De 4	5210	34,97
De 3	97184	4,00

PARA CONFIRMAR CONSULTAR LISTAS OFICIALES

Radio MARCA

Alicante	Almansa (A bacete)	Almería	Barcelona	Bi bao	Cáceres	Cádiz	Cantabria	Castellón	Córdoba	Coruña	Guadalajara	Hellín (Albacete)	Huelva	biza	Lanzarote	Las Palmas	León	Madrid	Madrid Norte	Madrid Noroeste	Madrid Sur	Málaga	Mallorca	Menorca	Navarra	Palencia	Radio Marca Elche	Rioja	Rioja Baja	San Sebastián	Santa Cruz de Tenerife	Sevilla	Solo Radio Cartagena	Solo Radio Cieza	Solo Radio Jumilla	Solo Radio Murcia	Solo Radio Noroeste Cehegín	Solo Radio Torrepacheco	Tenerife Norte	Tenerife Sur	Tortosa (Tarragona)	Valencia	Valladolid	Vigo	Zaragoza
96.8	101.8	101.4	89.1	106.2	90.4	101.7	94.2	105.5	93.1	89.2	104.5	90.6	97.7	98.7	93.6	88.2	100.6	103.5	94.6	94.2	92.7	96.9	91.6	102.1	105.6	98.8	101.4	90.6	106.3	94.1	91.5	106.9	98.8	101.3	104.2	88.9	87.6	90.0	97.7	97.8	101.9	90.9	101.5	101.9	87.6

La máquina del tiempo Por Luis Alberto Díaz

2004

Pau Gasol lleva a los Grizzlies a los Playoffs de la NBA

Gasol hace historia

Increíble. Pau Gasol volvió a dar un paso más y volvió a lograr una nueva hazaña en su corta carrera en la mejor liga de baloncesto del mundo, la NBA. En su tercera temporada al lado de los mejores y tras haber conseguido varias distinciones individuales, al jugador español solamente le quedaba hacer historia a nivel colectivo con su equipo. Y lo logró.

Era la primera vez en su historia que la franquicia, desde que llegara a la NBA con sede en la ciudad canadiense de Vancouver, obtenía el pase a la segunda fase de la temporada, donde solamente están los mejores y donde los elegidos podrían luchar por el anillo de campeón.

Gran parte de culpa la tuvo Gasol, que promedió en la temporada regular 17,7 puntos y 7,7 rebotes por partido.

Memphis Grizzlies logró su billete a los Playoffs gracias a una marca de 47 victorias y 26 derrotas, superando en 11 partidos a los Utah Jazz que debían perder el último partido que les quedaba para que los de Gasol pudieran acceder a luchar por el anillo.

Memphis acabó en la sexta posición de la Conferencia Oeste quedando encuadrados en la primera ronda con uno de los equipos favoritos al título de campeón, San Antonio Spurs, liderado por el ala-pívot Tim Duncan y acompañado por el base francés Tony Parker y el escolta argentino Manu Ginobili.

Hoy cumplen años

F. Amorebieta, 28
Defensa central del Athletic.

Juan Mónaco, 29
Tenista profesional argentino.

Marc Gené, 39
Piloto probador de Ferrari.

Jennifer Capriati, 37
Ex tenista número 1 del mundo.

Igor Astarloa, 37
Ex ciclista español.

Cartas al director

Esperpento madridista

Como socio del Madrid desde hace 35 años siento tristeza ante la convocatoria para el 6 de abril a las 16.30 h de una marcha pro Mourinho. Nuestro Real Madrid lleva 111 años siendo mucho más grande que todo esto y no puede permitirse tal *charlotada* y ser portada en todos los medios de comunicación mundiales por un acto de esta naturaleza. Mou ya convocó un plebiscito público el día del derbi saliendo al césped, 45 minutos antes de iniciarse el partido, en busca del juicio popular y el madridismo le dijimos que eso no iba con nosotros y las gradas estaban vacías. Resulta alarmante que la convocatoria cuente con el beneplácito de los dirigentes del club. ¿Se quiere fomentar la división del madridismo? Y la guinda, parece ser que al esperpento se anima a ir con bandera portuguesa. ¿Estamos locos? **Pablo López (Madrid)**

La cruzada 'mourinhista'

Me parece excelente la idea de apoyar la continuidad de Mourinho en la manifestación convocada para el 6 de abril. Una parte importante del madridismo, en la que me incluyo, desea que Mou sea técnico del Madrid más allá del 30 de junio. Con él, el Madrid ha cogido empaque y está ganando títulos y partidos a un Barça de leyenda. Es un entrenador que exige lealtad máxima a sus jugadores, a aficionados y a la prensa. Esta regla no se cumple en Madrid, pues existen jugadores que creen estar por encima de la autoridad del míster, lo que es usado por hábiles periodistas para dirigir la opinión pública en favor de dichos jugadores y en contra del técnico. Qué pena que el Madrid tenga al número uno y vaya a dejarlo ir por falta de apoyo. Desde aquí todo el apoyo de otro madridista *mourinhista*. **Alberto Martín (Salamanca)**

Las cartas por correo a Cartas al Director, Diario Marca, Avenida de San Luis, 25-27, 1ª planta, Madrid 28033. También a la dirección de correo cartasaldirector@marca.com. Máximo 15 líneas. MARCA no se compromete a su publicación.

Juéguese el café

¿Cuál fue el último partido de Liga que jugó como titular Iker Casillas? Solución del 'Juéguese el café' de ayer: El primer título mundial de motociclismo se puso en juego en 1905.

Staff

MARCA
GRUPO UNIDAD EDITORIAL

DIRECTOR GENERAL EDITORIAL: PEDRO J. RAMÍREZ

DIRECTOR: ÓSCAR CAMPILLO
oscar.campillo@marca.com

ADJUNTO AL DIRECTOR: Santiago Segurola
santiago.segurola@marca.com

DIRECTORES ADJUNTOS: Francisco Justicia, *francisco.justicia@marca.com*; Miguel Ángel Turci *miguela.turci@marca.com*; Francisco García Caridad *pacog.caridad@marca.com*

DIRECTOR DE ARTE: José Juan Gámez *gamez@unidadeditorial.es*

SUBDIRECTORES: Juan Ignacio Gallardo *juancho.gallardo@marca.com*; Carlos Carpio *carlos.carpio@marca.com*

REDACTORES JEFE: Roberto Palomar *(rpalomar@marca.com)*, Gerardo Riquelme *(riquelme@marca.com)*, José María Rodríguez *(jrodriguez@marca.com)*, Germán Pizarro (Infografía) *(german.pizarro@marca.com)*, Bruno Sáez (Diseño) *(bruno.saez@marca.com)*, Javier Domínguez (Marca.com) *(fjd@marca.com)*, Emilio Contreras (Marca.com) *(econtreras@marca.com)* y Sofía Martín (Coordinación multisoporte) *(sofia@marca.com)*.

Unidad Editorial

PRESIDENTE: ANTONIO FERNÁNDEZ-GALIANO
VICEPRESIDENTES: Alejandro de Vicente y Giampaolo Zambeletti
DIRECTOR GENERAL: Nicola Speroni
DIRECTOR GENERAL DE PUBLICIDAD: Jesús Zaballa
GERENTE: Gema Monjas
DIRECTORA DE PUBLICIDAD: Mar de Vicente
DIRECTOR DE MARKETING: Juan Hevia-Aza
Edita: Unidad Editorial Información Deportiva, S.L.U.

El Tiempo

UNA INFORMACIÓN DE AEMET

EL SOL Sale 07.11h Se pone 19.42h LA LUNA Sale 23.43h Se pone 08.46h

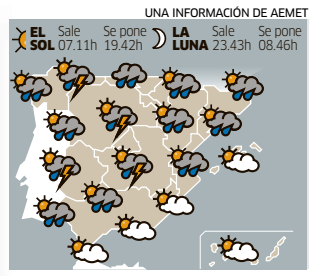

CIUDAD	MAX	MIN
A Coruña	16	13
Albacete	15	10
Alicante/Alacant	23	16
Almería	21	15
Ávila	13	7
Badajoz	17	11
Barcelona	19	12
Bilbao	18	11
Burgos	13	8
Cáceres	15	12
Cádiz	18	16
Castellón de la Plana	22	14
Ceuta	20	15
Ciudad Real	14	10
Córdoba	20	13
Cuenca	12	9
Girona	19	10
Granada	19	9
Guadalajara	14	9
Huelva	20	13
Huesca	17	9
Jaén	18	11
Las Palmas	23	18
León	14	7
Lleida	21	11
Logroño	16	8
Lugo	15	9
Madrid	13	10
Málaga	25	14
Melilla	23	13
Murcia	24	13
Ourense	16	12
Oviedo	16	10
Palencia	14	8
Palma de Mallorca	20	11
Pamplona	15	7
Pontevedra	16	12
Salamanca	16	8
San Sebastián	19	11
Santa Cruz de Tenerife	23	18
Santander	20	11
Segovia	14	8
Sevilla	20	14
Soria	13	7
Tarragona	20	11
Teruel	16	7
Toledo	14	11
Valencia	24	15
Valladolid	15	8
Vitoria	17	9
Zamora	16	9
Zaragoza	18	11

La encuesta de MARCA.com

De ayer

¿Crees que Casillas debe ser titular en Zaragoza?

Sí	No
51%	49%

De hoy

¿Hizo bien Del Bosque al no cambiar a Xavi?

Atención al lector y suscripciones

902 373 337

Canales deportivos

Gol T
10.00 Montenegro-Inglaterra
10.30 Gol Zap
11.00 Goles Clasificación Mundial 2014
11.30 Malta-Italia
13.30 La Liga Show
14.00 Planeta Axel
14.30 Premier World Show
15.00 Gol Zap
15.30 Liga World
16.00 Montenegro-Inglaterra
18.00 La Liga Show
18.30 Premier World Show
19.00 Liga World
19.30 Gol Zap
20.00 La Liga Show
20.30 Planeta Axel
21.00 Paços de Ferreria-Gil Vicente
23.00 Gol Zap
23.30 La Liga Show
00.00 Liga World

Teledeporte
07.40 Patinaje de Velocidad
09.00 Tenis WTA Miami: 1ª y 2ª Semifinal
12.30 Estudio Estadio
13.40 Turf Carreras de Caballos. Desde La Zarzuela (Madrid)
14.40 Baloncesto: CSKA Moscú-Real Madrid. Euroliga Top-16 13ª jornada
16.15 Tenis Atp Masters 1000 Miami: Cuartos de final
19.45 Tenis Atp Masters 1000 Miami: Primera semifinal
22.30 Estudio Estadio
23.50 Tenis Atp Masters 1000 Miami: Segunda semifinal
02.30 Tenis Atp Masters 1000 Miami: Primera semifinal

C+ Fútbol
09.45 Goles Bundesliga
10.00 Eredivisie: PSV-ADO
11.45 Goles Calcio
12.00 Bundesliga: Schalke 04-Borussia Dortmund
13.45 Goles Premier League
14.00 Calcio: Milan-Lazio
15.45 Footbrazil
16.15 Premier League: Liverpool-Tottenham
18.00 FIFA Fútbol Mundial
18.30 Eredivisie: Feyenoord-PSV
20.15 Footbrazil
20.45 Bundesliga: Bayer Leverkusen-Bayern Múnich
22.30 Premier League Preview
23.00 Total Italian Football
23.30 Weekly Champions
00.00 Premier League

C+ Liga
10.45 Goles de primera
11.00 Espacio reservado
11.30 Liga BBVA: Valladolid-At. Madrid
13.15 Goles de primera
13.30 Liga BBVA: Betis-Málaga
15.15 Goles de primera
15.30 Maestros del fútbol
16.00 Informe Robinson
16.30 Espacio reservado
17.30 Fútbol por el Mundo
18.15 Liga BBVA: Real Sociedad-Betis
20.00 Más deporte
20.30 El día del fútbol
20.55 La casa del fútbol
21.05 Fútbol por el Mundo
21.50 La casa del fútbol
22.00 Weekly Champions
22.30 Total Italian Football
23.00 Premier League
23.30 Histórico Canal+
01.15 Fútbol por el Mundo

Eurosport
08.30 Snooker, Open de China
11.30 Mundial 2014: Malta-Italia
12.15 Atletismo: Greene Light
12.30 Snooker, Open de China
16.45 World Cup Tour
17.45 Mundial 2014: Holanda-Rumanía
18.15 Mundial 2014: Francia-España
18.30 Next Gen Series: Chelsea-Arsenal. Semifinal
20.00 Next Gen Series: Aston Villa-Sporting Portugal. Semifinal
22.00 Snooker, Open de China
23.00 Hípica: Horse Racing
23.15 Brasilmanía 2014
23.30 Next Gen Series

Sportmania
10.35 Grandvalira. Land Rover Experience
11.02 FIFA Fútbol Mundial
11.30 Footbrazil
12.00 NBA+: Milwaukee Bucks-Los Ángeles Lakers
14.30 Generación NBA+
15.30 PGA Tour Inside 2013
16.00 Birdie
16.30 NBA Live
16.45 Cto. del Mundo de X-Trial 2013
18.08 Grandvalira. Land Rover Experience
18.35 Especial G Series
18.50 Transworld Sport
19.45 NHL: Red Wings-Sharks
21.30 De Rally
22.00 Generación NBA+
23.00 NBA Live
23.15 Calcio: Milan-Lazio
01.00 NBA en Acción

C+ Deportes
10.05 Generación NBA+
11.05 Transworld Sport
12.00 Torneo VI Naciones: Italia-Gales
13.50 De Rally
14.20 NHL: Red Wings-Sharks
16.05 Generación NBA+
17.05 Informe Robinson
18.00 NBA+: Milwaukee Bucks-Los Angeles Lakers
20.30 NBA Live
20.45 Cara a cara con Michael Jordan
21.30 NBA en acción
22.05 NBA Live Weekend
23.00 NBA+: Phoenix Suns-Sacramento Kings
00.45 NBA Live
01.00 NBA+: Minnesota Timberwolves-Oklahoma City Thunder

C+ Golf
08.15 European Tour: Trophée Hassan II
11.15 Ruta 21: La Manga
11.45 PGA Tour 2013: Shell Houston Open
14.45 Birdie
15.15 Academia Canal+ Golf: Golf y Salud
15.30 European Tour: Trophée Hassan II. Jornada 2
18.30 PGA Tour Inside 2013:
19.00 Casa Club: Kia Classic. Jornada 4
20.30 Birdie
21.00 PGA Tour 2013: Shell Houston Open. Jornada 2
00.00 Academia Canal+ Golf: Golf y Salud
00.15 Champions Tour 2013: Mississippi Gulf Resort Classic

R. Madrid TV
16.00 Informativo
16.30 15 Minutos Real Madrid-Mallorca
16.45 Rueda de presna entrenamiento
17.00 Boletín informativo
17.10 Real Madrid C-Real Oviedo
18.55 Boletín informativo
19.00 La Tertulia
20.30 Informativo
20.55 Setúbal, 50 años de Mou
21.05 Goleada al Zaragoza con hat-trick de Ronaldo
21.10 Barcelona-Real Madrid
23.00 Rueda de prensa entrenamiento
23.10 Partido Champions: Manchester United-Real Madrid
01.00 Informativo

Barça TV
14.00 Barça Notícies
14.15 El Partit Cadet: Cadet-Puerto Cabello
15.15 600'' Barça-Getafe
15.30 Roda de premsa
16.15 600'': Deportivo de la Corunya-Barça
16.30 Barça Notícies
16.45 Jugadors de Llegenda
17.15 Barça-Celta de Vigo
19.00 Barça Notícies
19.15 ADN: el rival
19.30 Més club
19.45 600'' Barça-Osasuna
20.00 ADN Seccions
21.00 Roda de premsa
21.30 Adn el rival de la jornada
21.45 Estació Camp Nou
22.15 Promeses
23.00 Tot Barça
00.00 Jugadors de Llegenda

MARCA TV

20.00 · FÚTBOL
Final de la Íscar Cup
Desde las 11.00 de la mañana, Abel Muela narrará con los comentarios de Iván García, los últimos encuentros de la Íscar Cup de categoría benjamín. Incluye las semifinales y la gran final, a partir de las 20.00 horas.

07.00 Teletienda
11.00 Fútbol Benjamín: 1º Grupo A-2º Grupo B Torneo Iscar Cup.
11.50 Fútbol Benjamín: 1º Grupo B-2º Grupo A
12.40 Fútbol Benjamín: 1º Grupo C-2º Grupo D
13.30 Fútbol Benjamín: 1º Grupo D-2º Grupo C
14.20 Fútbol Benjamín: Semifinal 1
15.10 Fútbol Benjamín: Semifinal 2
16.15 Wrestling
18.30 Magazine. Liga Show
19.05 Fútbol Benjamín: 3º y 4º Puesto Torneo Íscar Cup.
20.00 Fútbol Benjamín: Final
21.00 MARCA Center Presentado por Carolina Bueno y Álvaro de la Lama. Programa informativo con noticias deportivas, reportajes, entrevistas, directos y los protagonistas de la actualidad.
22.00 La noche del boxeo Presentado por Jaime Ugarte y Emilio Marquiegui.
02.00 Total Gaming Incluye los programas: CasinoGranMadrid TV y Teleringo.

Autonómicas

Canal 9
07.00 La finestra
07.30 A què juguem?
08.00 Babaclub
11.15 Cine: San Francisco de Asís
14.00 NT9 1ª Edició
15.00 Nou esport
15.15 L'Oratge
15.30 Cine: Teresa de Calcuta
17.30 Setmana Santa 2013
21.00 NT9 2ª Edició
21.30 Nou esport
21.45 L'Oratge
22.00 Cine: Ben-Hur. EE.UU. 1959. Director: William Wyller
01.30 Fiscals
02.30 En clau de nou
04.00 Jazz & Fusion

Telemadrid
11.25 Jóvenes Jinetes
13.05 Grandes cazadores: animales en pie de guerra
13.55 Telenoticias
15.00 Hora Deportiva
15.10 El Tiempo en Telemadrid
15.20 Cifras y letras
15.55 Cine: La biblia: Moisés
18.55 Semana Santa: Procesiones
20.25 Telenoticias
21.25 Hora Deportiva
21.35 El Tiempo en Telemadrid
21.45 Cine: Espartaco
01.30 Héroes
03.40 V'S motor

TVG
10.59 De viaxe
11.27 Infiltrados
12.15 Reportaxes actualizad@s
12.30 A Revista
13.44 Cada día un libro
13.45 Galicia noticias
14.25 Telexornal Mediodía
15.30 Vivir aquí
15.54 O Tempo
16.06 Cine: Quo Vadis?
18.51 Cine: La máquina del tiempo
20.30 Galicia noticias serán
20.58 Telexornal Serán
21.51 O Tempo
22.00 Luar
02.11 Hamburgo 112

IB3
07.15 Baleartnostrum
08.15 L'hora del conte!
08.45 Crist de la Sang 2013
12.45 Mossèn Capellà
13.58 IB3 Notícies
15.25 El Temps
15.30 Cine: Limit vertical
17.45 Cine: Firefox
20.10 Mira per on!
20.30 IB3 Notícies
21.45 El Temps vespre
21.50 Cine: Hanna
23.30 Cine: Tenderness. La ternura del asesino
01.15 Lost girl
02.05 Nipturk
02.45 Musical

TV Canarias
10.15 El Club de Archi
11.00 Madeline
12.40 Cine: Mee Shee: el gigante del agua
14.30 Telenoticias
14.55 TN Deportes
15.05 El Tiempo
15.30 Cine: Hook
18.00 Procesión Magna desde La Laguna
19.00 Procesión Magna de Las Palmas de Gran Canaria
20.30 Telenoticias
20.55 TN Deportes
21.10 El tiempo
21.30 Cine: Ben-Hur
01.05 V

Canal Sur
08.10 Cine: Ant Bully, bienvenido al hormiguero
09.30 Cine: Stuart Little
11.00 Semana Santa: Programa especial con el retorno de la Hermandad de La Macarena por las calles del barrio hasta su templo
14.25 Canal Sur Noticias
15.35 Cine: La última legión
17.20 Cine: Sansón y Dalila
20.30 Canal Sur Noticias
21.30 Cine: Ben-Hur
01.15 Cine: Casino

CLMTV
13.15 Amar en tiempos revueltos
14.00 Las Noticias
14.45 La cancha
15.00 El campo
15.15 Los toros
15.25 El tiempo
15.30 Cine: Teresa de Calcuta (2ª parte)
17.30 Especial Ancha es Castilla la Mancha
20.00 Las Noticias
20.20 La cancha
20.25 El tiempo
20.30 Especial Ancha es Castilla la Mancha
22.15 Cine: Espartaco
01.45 Cine: Déjate caer

TV3
10.45 Cine: El meu supergermà
12.17 Cine: Una ventafocs moderna
13.16 Pendent
14.00 Telenotícies comarques
14.20 El medi ambient
14.30 Telenotícies
15.40 Cuines
15.50 Polseres vermelles
17.30 Cine: Quo Vadis?
20.20 Miranda
21.00 Telenotícies
21.50 Zona zàping
22.25 Cine: El tren de les tres i deu
00.30 Mare Teresa

Murcia TV
13.15 Documental Región de Murcia
13.45 Chuck
14.35 La 7 motor
15.00 Euronews
15.30 Cine: La vuelta al mundo en ochenta días
18.30 Procesion de Los Salzillos de Murcia
21.10 Semana Santa. Cristo Resucitado
21.45 Microespacio Semana santa
22.00 Desfile Biblico Pasional Lorca
00.30 El Encuentro. Cartagena

C. Extremadura
12.15 The most extreme
13.05 Cazadores de lances
14.00 Extremadura Noticias
14.25 El Tiempo
14.35 Dos Hogares
16.00 Quo Vadis
17.55 Paso a paso
19.55 Somos así
20.30 Extremadura Noticias
20.55 El tiempo
21.05 Fiestas y eventos culturales
22.00 Paso a paso
23.00 Cine: Barrabás
00.55 Nada que perder
01.15 Libre directo

ETB
10.20 Martin
10.45 Pastorala
13.25 Pil pilean
14.00 Gaur egun
14.45 Eguraldia
15.00 Lazkao txiki
15.10 Herri kirolak
16.25 Euroleague: Khimki Mosku-Caja Laboral
18.20 Iparraldearen orena
18.30 Ostiral santuko elizkizunak
20.00 Gaur egun
20.45 Eguraldia
21.00 Hitzetik hortzera
22.00 Etb kantxa
00.05 Boxeo izarrak
01.05 Sekretu nuklearrak

Aragón TV
07.00 Euronews
08.10 Cine: CJ7
09.30 Especial Semana Santa
13.15 La ventana indiscreta
13.30 Xlacara
14.00 Aragón Noticias
14.45 Cine: Quo Vadis?
17.45 Especial Semana Santa
20.30 Aragón Noticias
21.30 Unidad móvil
23.30 Cine: La extraña que hay en ti
01.20 Especial Semana Santa
03.35 Aragón Noticias

CYLTV
14.30 CyLTV Noticias
15.15 El tiempo
15.30 CyLTV Noticias
16.30 Concierto de Semana Santa
18.45 Procesión del Encuentro
19.45 Rex
20.30 CyLTV Noticias
21.30 Hoy toca jota
22.00 Procesión Carrera de San Juanín
23.00 Procesión del Santo Entierro
00.30 Procesión General del Santo Entierro

TPA
12.00 Fútbol Liga 2ªB: Real Avilés-Getafe B
14.00 TPA Noticias
14.40 TPA deportes
14.50 El Tiempo
15.00 Mochileros
15.30 Cine: La novia salvaje
17.00 Jóvenes Jinetes
18.00 Conexión Asturias
20.30 TPA Noticias
21.10 TPA deportes
21.30 Caballos de metal
22.00 Superasturian@s
22.25 Cine: Troya
01.10 Fringe

Canales generalistas

TVE 1
09.15 Cine: Balto. La leyenda del perro esquimal
10.25 Cine: Aventureros de ciudad. EE.UU. 1998. Director: Richard Benjamin
11.50 Cine: El arca de Noé
14.30 Corazón
15.00 Telediario
15.55 El tiempo
16.00 Cine: En el comienzo
18.50 Cine: El diamante de Jeru
20.15 Comando actualidad
21.00 Telediario
22.25 Cine: Atila el huno. Coproducción. 2001. Director: Dick Lowry
01.20 Cine: Cartas desde Iwo Jima. EE.UU. 2006. Director: Clint Eastwood
03.30 TVE es música

La 2
09.30 Sierra de Guara
10.00 El oficio de la construcción
11.05 Osos: un espía en los bosques
12.00 Viva la Pepa
14.00 Crónicas
14.45 Supervivencia
15.35 Saber y ganar
16.05 Guías pilot
17.00 Triduo Pascual
17.05 Santos Oficios
18.30 El escarabajo verde
19.00 Priego a traves de las mariposas
19.15 Jesús, el hombre
21.15 Viacrucis
22.30 La suerte en tus manos
22.45 Procesiones Semana Santa
01.00 La pesadilla de los desechos nucleares
02.20 Supervivencia

Antena 3
07.00 Megatrix
14.00 Los Simpson
15.00 Antena 3 Noticias
15.30 Antena 3 Deportes
15.45 El tiempo
16.00 Cine: La extraña. Alemania. 2011. Director: Hannu Salonen
17.30 Cine: Seducida por la mentira. Canadá. 2010. Director: George. Erschbamer
19.30 Cine: Ambición sin límite. EE.UU. 2011. Director: Jason Bourque
21.00 Antena 3 Noticias
21.30 Deportes
21.40 Antena 3 Deportes
21.55 El tiempo
22.10 Increíbles: el gran desafío
00.15 Territorio TV

Cuatro
09.00 El encantador de perros
11.00 Hotel, dulce hotel
12.00 Callejeros Viajeros: Florencia
13.00 Callejeros Viajeros: Tierra Santa
14.00 Noticias Cuatro
14.50 Deportes Cuatro
15.45 La red
17.45 Cine: En busca del tesoro perdido
20.00 Noticias Cuatro
20.30 Deportes Cuatro
21.00 Hermano Mayor
23.45 Callejeros: Cuerpo a tierra
00.30 Callejeros: La banda del parque
01.15 Callejeros: Puerta con puerta
02.00 Baloncesto NBA: Minnesota-Oklahoma

Telecinco
10.00 I Love TV
11.15 Tú sí que vales
15.00 Informativos Telecinco
15.45 Sálvame diario
16.00 Cine: María de Nazaret. Coproducción. 2012. Director: Giacomo Campiotti
18.00 ¡Qué tiempo tan feliz!. En cada edición viveremos con María Teresa Campos grandes historias
21.05 Informativos Telecinco
22.15 Sálvame Deluxe. Presenta Jorge Javier Vázquez
02.15 Premier casino
05.00 En concierto
05.15 Fusión Sonora

La Sexta
08.30 Piso compartido
09.30 ¡Vaya casas!
11.15 ¿Quién vive ahí?
14.00 La Sexta Noticias
15.00 La Sexta Deportes
15.25 La Sexta Meteo
15.30 Cine: Shanghai Kid, del este al oeste. EE.UU. 2000. Director: Tom Dey
17.45 Cine: El mito. Hong Kong. 2005. Director: Stanley Tong. Intérpretes: Jackie Chan, Hee-seon Kim y Tony Leung Ka Fai
20.00 La Sexta Noticias
20.55 La Sexta Meteo
21.00 La Sexta Deportes
21.30 La sexta columna
22.30 Equipo de investigación
02.00 Astro TV

Canal + 1
09.05 Cine: Cars 2
10.50 Cine: Las aventuras de Tintín: El secreto del unicornio
12.40 Circo
12.55 NBA en Acción
13.25 Portlandia
14.15 NBA Live
14.30 Louie
15.00 Cine: Los juegos del hambre
17.25 La larga historia de George R. R. Martin
17.40 Generación NBA+
18.40 Todo sobre "House of Cards"
19.00 Cine: Men in Black 3
20.50 Juego de Tronos
21.10 Ilustres ignorantes
22.00 Cine: Todos los días de mi vida
23.45 Boss
00.45 Weeds
01.15 Cine: Sherlock Holmes

Intereconomía
11.00 Punto Pelota
12.00 Santander Cofrade Viernes Santo
12.30 Pasión a hombros: Viernes Santo
13.00 A los pies de Cristo
13.30 Los secretos de la Semana Santa
14.00 Por la piel de España
14.30 Gastronomía de Semana Santa
15.00 El telediario
15.50 Deportes
16.00 Madrid Nazarena Viernes Santo
16.45 Celebración de la Pasión del Señor
18.00 Conversiones, milagros y profecías
19.00 Basado en hechos reales. Los evangelios
20.30 Especial Ecce Homo
22.20 Cine: La Pasión de Cristo

La Sexta 3
10.00 Todo cine
11.00 Cine: Bailando con lobos. EE.UU. 1990. Director: K. Costner
15.30 Cine: El último mohicano. EE.UU. 1992. Director: Michael Mann
17.35 Cine: El último valle. Coproducción. 1971. Director: J. Clavell
20.00 Cine: Verano en Lousiana. EE.UU. 1991. Director: Robert Mulligan
21.50 Todo cine
22.00 Cine: Más fuerte que su destino. EE.UU. 1996. Director: Marshall Herkovitz
00.00 Cine: Diabólicas. EE.UU. 1996. Director: J. Chechick
01.50 Todo cine

13TV
08.30 Procesión de los Salzillos (Murcia)
11.45 Cine: Rómulo y Remo. Coproducción. 1961. Director: Sergio Corbucci
13.30 Cine: El señor de La Salle. España. 1964. Director: Luis César Amadori
15.15 Cine: L'inchiesta (Una historia que comenzó hace 2000 años)
17.00 Oficio de Viernes Santo
18.50 Las cruzadas
21.30 Cine: San Pedro. Italia. 2005. Director: Giulio Base
00.30 Desfile procesional desde Málaga
02.30 Cine: Salomón y la reina de Saba

Discovery MAX

23.30 · DOCUMENTAL
Buscando al gurú
Dan White viajará a Nepal, en el Himalaya, para intentar encontrar a un monje temible que se supone posee la capacidad de practicar magia real, incluido entre sus trucos el poder de la levitación.

09.15 Overhaulin
10.05 American Chopper
10.55 Brigada Animal
11.45 Bad Dog
12.35 El último superviviente
13.25 Joyas sobre Ruedas Land Rover Defender. Mike intenta encontrar un Land Rover Defender barato que Edd pueda transformar en un elegante vehículo urbano.
14.15 Trato hecho
15.10 Así se hace
16.05 ¿Cómo lo hacen?
17.00 Acuarios XXL
17.55 Cazasubastas
18.50 Trato hecho
19.45 Joyas sobre Ruedas
20.40 American Chopper
21.35 Así se hace
22.30 Derren Brown Los experimentos. El ilusionista Derren Brown investiga el mundo del hipnotismo y se plantea si realmente alguien podría asesinar a una celebridad bajo los efectos de la hipnosis.
23.30 Buscando al gurú
00.25 Los cazadores de mitos
02.15 Joyas sobre Ruedas

Esta parrilla se publica con el horario peninsular, salvo la programación de la televisión autonómica canaria.

EL PODIO MARCA

Viernes
29 de Marzo de 2013

SCM SUPERCÓDIGO MARCA
Disfruta de las mejores ventajas del Club MARCA introduciendo tu supercódigo en www.clubmarca.com

¡Vaya machada! Francesco Totti • Jugador de la Roma
"Sólo Leo Messi hace cosas que yo no puedo hacer"

El récord
1.598
Raphael Varane suma un total de 1.598 minutos en Liga. En todo ese tiempo, el jugador del Real Madrid no ha recibido ni una sola cartulina amarilla.

LA ESQUINA por Santiago Segurola

La pareja perfecta y Xavi

Xavi, **Busquets** y **Xabi Alonso** jugaron un partidazo en París, lo que manifiesta una verdad tan vieja como el fútbol: la categoría de los jugadores es el indicador de la categoría del equipo. Ni Xavi ni Alonso jugaron frente a Finlandia, ausencias que produjeron un efecto melancólico a un equipo sobrado de figuras pero que todavía mantiene un régimen jerárquico. En esa escala, tanto Xavi como Alonso son fundamentales.

Busquets, también. En septiembre de 2008, apareció sin trompetas en la Liga. Era el segundo partido del Barça de **Guardiola**. Empató en el Camp Nou con el Racing. Una semana después, el Barça aplastó 1-6 al Sporting. Busquets, que nunca fue internacional juvenil, fue titular en El Molinón. Tenía 20 años. Seis meses después debutó como titular frente a Turquía, en un partido crucial de clasificación para el Mundial 2010. En noviembre de 2009, Busquets y Xabi asombraron en el amistoso con Argentina. No hubo vuelta atrás. La decisión del seleccionador fue muy discutida porque algunos sectores consideraron que se rompía la fórmula **Luis Aragonés** en la Eurocopa de 2008.

Sí y no. España ganó aquella Eurocopa con **Senna** como mediocentro. Sin embargo, Alonso le acompañó en todos los segundos tiempos del torneo, como doble pivote, por supuesto. A Del Bosque le entusiasmó el partido de Busquets frente a Argentina. Desde entonces, es un fijo absoluto. Xabi, también. Aunque volvieron las críticas tras la derrota con Suiza en el primer partido del Mundial 2010, el seleccionador considera que Alonso y Busquets es innegociable.

Con toda seguridad se trata menos del sistema que de la fantástica categoría de los dos centrocampistas. El seleccionador no pudo utilizar a esta pareja perfecta ante Francia en el Manzanares —Busquets ofició de central— y frente a Finlandia, por la lesión de Xabi Alonso. España sólo pudo alcanzar el empate en ambas ocasiones. En París regresaron los dos y se impusieron a **Pogba** y **Matuidi**, dos atletas colosales que todavía están a años luz de la sabiduría de Alonso y Busquets. Con ellos, y con el impagable Xavi, España se pareció a su mejor versión. Y cuando eso sucede, la victoria está casi garantizada.

LA IMAGEN DEL DÍA

REUTERS

A este juego se gana en un pis... pas
Ir al servicio no tiene por qué ser un trámite aburrido. En el Coca-cola Park de Allentown, Pensilvania, puede ser un momento de lo más lúdico, con este videojuego. No requiere mando y el resultado siempre acaba siendo un chorreo.

EL SACAPUNTAS

"Ya quisiéramos a los suplentes de los suplentes del Madrid"

Manolo Jiménez
El técnico del Zaragoza no cree que los posibles efectos del 'virus FIFA' puedan afectar al Madrid, su rival de mañana. Ya querría él tener lo que tiene **Mourinho** para elegir.

LAS NOTAS

3 Afición del Celta
La afición de Balaídos tiene intención de homenajear a **Tito Vilanova,** ex jugador céltico entre 1992 y 1995, y aunque Tito no tiene previsto ir a Vigo, es el gesto de apoyo lo que cuenta.

2 Maria Sharapova
La tenista rusa se clasificó ayer para su quinta final del torneo de Miami, tras deshacerse con facilidad de Jelena **Jankovic** (6-2 y 6-1). Mañana buscará su primer título.

1 Sebastian Vettel
El piloto alemán acudió a la sede de Red Bull en Inglaterra para disculparse ante toda la escudería por no acatar las órdenes de equipo el pasado domingo en Malasia.

0 Robert Guerrero
El púgil, apodado 'El Fantasma' y próximo rival de **Floyd Mayweather Jr.**, fue detenido en el aeropuerto John F. Kennedy de Nueva York por tenencia ilícita de un arma de fuego.

MARCA ATENCIÓN AL CLIENTE Y SUSCRIPTOR: ☎ 902 37 33 37 • Redacción en Madrid: Avenida de San Luis, 25-27, 1ª planta. 28033 Madrid. ☎ 914435000 • Redacciones en: Barcelona ☎ 934962400 • Bilbao ☎ 944739150 • La Coruña ☎ 981218025/26/27 • Madrid ☎ 914435000 • Sevilla ☎ 954991440 • Valencia ☎ 963517776 • PUBLICIDAD: Avenida de San Luis, 25. 28033 Madrid ☎ 914435512. Director de Publicidad: Antonio Cedrón. Jefe Publicidad Ediciones: Ignacio Arcos. Jefe de Publicidad: Jaime Caro • Andalucía: Antonio Martos ☎ 954991440 • Barcelona: Jefe de Publicidad: Oscar Coma ☎ 934962422 • Bilbao: Iñaki Fika ☎ 944739105 • Valencia: J. Vicente Sánchez- Beato ☎ 963517776 • La Coruña: José Antonio Carrera de la Fuente ☎ 981208537 • Zaragoza: Álvaro Cardemil ☎ 976794064 • Vigo: Manuel Carrera de la Fuente ☎ 986229128 • Control y coordinación: Ignacio Belloso ☎ 914435261 -Fax: 914435647 • Anuncios oficiales y financieros: Fernando Garrido ☎ 914435201 • © Madrid 2009 • Imprime: Recoprint impresión S. L. ☎ 916927320 • Distribuye: Logintegral 2000, S.A.U. ☎ 91 443 50 00. www.logintegral.com

UNIDAD EDITORIAL INFORMACIÓN DEPORTIVA S.L.U. Madrid 2012. Todos los derechos reservados. Esta publicación no puede ser reproducida, distribuida, comunicada públicamente o utilizada, ni en todo ni en parte, ni registrada en, o transmitida por, un sistema de recuperación de información, en ninguna forma, ni por ningún medio, sea mecánico, fotoquímico, electrónico, magnético, electroóptico, por fotocopia o cualquier otro, ni modificada, alterada o almacenada sin la previa autorización por escrito de la sociedad editora. Queda expresamente prohibida la reproducción de los contenidos de MARCA a través de recopilaciones de artículos periodísticos, conforme al Artículo 32.1 de la LEY 23/2006, texto refundido de la Ley de Propiedad Intelectual. · D.L.M. 620 1958.

AÑO LXXIV. NÚMERO 25.406. PRECIOS EN EL EXTRANJERO: ALEMANIA 2,05. BÉLGICA 2,00. FRANCIA 2,05. ITALIA 1,75. PORTUGAL CONT. 1,35. REINO UNIDO 1,2 £. IRLANDA 2,20. CHF 4,50. EE.UU. 1,95 $. PROMOCIONES DE VENTA SÓLO EN ESPAÑA